میرک
شهرداری سمنان
ماهنامه - نوزدهمین شماره
اردیبهشت ۱۴۰۴-۲۸ صفحه
مدیریت ارتباطات،تشریفات و امور بین الملل
شهرداری سمنان

طرح تعریض خیابا ن شهید باهنر،مطالبه‌ای مردمی که محقق شد



پس از افتتاح تقاطع غیرهمسطح شهید دانشگر در دوره ششم؛
پروژه تقاطع های غیرهمسطح خیر آباد و حسن آباد
در مسیـــــر تکـــــمیل و بهـــره برداری قرار گرفت

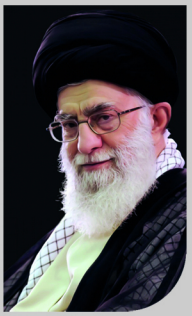

رهبر معظم انقلاب اسلامی:

کارگر یکی از ستون‌های اصلی قوام و دوام جامعه و سرمایه‌ی اصلی برای تحقق شعار سال است.

حضرت آیت‌الله خامنه‌ای (مدظله‌العالی) در دیدار هزاران نفر از کارگران فرمودند: ما گفتیم امسال «سرمایه‌گذاری برای تولید»؛ خیلی خب، مهم‌ترین سرمایه، کارگر است. سرمایه‌گذاری بکنند، امّا توجّه داشته باشند که این سرمایه‌گذاری مالی، بدون اراده‌ی کارگر، بدون توانایی‌های کارگر، بدون خواست کارگر به جایی نخواهد رسید. نقش کار این است: یکی از ستون‌های اصلی قوام و دوام جامعه است. برای همین هم هست که شما می‌بینید دشمنان هر جامعه‌ای، از جمله دشمنان جمهوری اسلامی، از اوّل انقلاب تا امروز تلاش داشتند که بلکه بتوانند جامعه‌ی کارگری را از کار در فضای جمهوری اسلامی منصرف کنند، معترض کنند.



رئیس جمهور:

صلح و امنیت با تجارت و سرمایه گذاری حاصل می‌شود.

دکتر مسعود پزشکیان در آیین افتتاح هفتمین نمایشگاه توانمندی‌های صادراتی جمهوری اسلامی ایران «ایران اکسپو ۲۰۲۵» با تأکید بر اهمیت همکاری‌های منطقه‌ای و جهانی، اظهار کرد: صلح و امنیت با تجارت، سرمایه‌گذاری و ترددهای سازنده میان کشورها برقرار می‌شود و لازمه‌ی آن احترام به حقوق ملت‌ها و همراهی واقعی است. ایران چهارراه ارتباطی شرق به غرب و شمال به جنوب است و ظرفیت‌های متنوعی برای سرمایه‌گذاران، تاجران و گردشگران دارد. این بستر می تواند آینده‌ای همراه با سلامت، صلح و امنیت برای منطقه و جهان رقم بزند.



امام جمعه سمنان و نماینده ولی فقیه در استان:

حیات مردم استان به‌دلیل بحران شدید آب در معرض خطر قرار گرفته است.

حجت‌الاسلام‌والمسلمین مرتضی مطیعی، نماینده‌ی ولی‌فقیه در استان و امام‌جمعه‌ی سمنان، در نشست مشترک با رئیس سازمان حفاظت محیط‌زیست کشور اظهار کرد: مهم‌ترین موضوعی که باید مورد توجه این سازمان قرار گیرد، حفاظت از حیات مردم و زیست انسان‌هاست که امروز این موضوع با توجه به بحران شدید آب در استان سمنان، در معرض خطرات جدی قرار گرفته است.

وی با یادآوری پروژه‌ی انتقال آب خزر به فلات مرکزی ایران گفت: سازمان حفاظت محیط‌زیست تاکنون رسماً دو بار بلامانع بودن انتقال آب از دریای خزر به استان را اعلام کرده است؛ لذا امیدواریم شاهد تسریع در اجرای این پروژه باشیم.



استاندار سمنان:

سمنان با سه‌هزار شهید در استان، میزبان کنگره‌ی بزرگ شهدا در شهریور ۱۴۰۴ خواهد بود.

دکتر محمدجواد کولیوند، استاندار سمنان، در دومین اجلاسیه ی شهیدان فرهنگی این استان از برنامه‌ریزی برای برگزاری کنگره‌ی بزرگ شهدای سمنان در شهریور ۱۴۰۴ خبر داد و این اجلاسیه را مقدمه‌ای برای آن کنگره‌ی بزرگ دانست تا یاد و راه شهدا زنده بماند.

وی افزود: تمام دستگاه‌های اجرایی استان در تلاش هستند تا این کنگره با شکوه هرچه تمام‌تر برگزار شود و ویژه‌ترین سپاس را از دبیرخانه‌ی کنگره و تمامی عوامل اجرایی آن دارم.



سرپرست فرمانداری سمنان:

سمنان آماده‌ی جذب سرمایه‌گذاری‌های هدفمند از انرژی پاک تا اقتصاد دیجیتال.

دکتر مهدی صمیمیان، فرماندار سمنان، با بیان اینکه اکسپوی ۲۰۲۵ ویترین توانمندی‌های سمنان در مسیر توسعه‌ی صادرات محور بود و با اشاره به مزیت‌های کلیدی شهرستان در حوزه هایی نظیر انرژی پاک، زیرساخت‌های لجستیکی، صنایع تبدیلی کشاورزی و صنایع دانش‌بنیان، اظهار کرد: شهرستان سمنان با برخورداری از موقعیت جغرافیایی استراتژیک، دسترسی به شبکه‌ی ریلی و جاده‌ای سراسری و نیروی انسانی متخصص، بستر مناسبی برای توسعه‌ی سرمایه‌گذاری‌های داخلی و بین‌المللی فراهم کرده است.



رئیس شورای اسلامی شهر سمنان:

جشنواره‌ی «تاسکا» ظرفیت ملی و بین المللی شدن را دارد.

عباسعلی طالب‌بیدختی، رئیس شورای اسلامی شهر سمنان، با بیان اینکه ترویج فضای بانشاط در بین شهروندان از اهداف برگزاری جشنواره‌ی «تاسکا» بوده است، اظهار کرد: خوشبختانه در دوره‌ی اول برگزاری جشنواره، این هدف محقق شد و استقبال گسترده‌ای از سوی شهروندان سمنانی صورت گرفت.

وی افزود: اکنون که این جشنواره بین شهروندان شناخته شده است، باید گام‌های بعدی را از طریق طرح‌های خلاقانه برای شناساندن به هم‌وطنان و جذب مشارکت آن‌ها و سپس بین‌المللی شدن آن برداشت، زیرا گام نخست برگزاری نشان داد که جشنواره ی نان و غذای اقوام و ملل «تاسکا» چنین ظرفیتی را داراست.



شهردار سمنان:

پروژه‌ی تقاطع‌های غیرهمسطح خیرآباد و حسن‌آباد در مسیر تکمیل و بهره‌برداری قرار گرفت / طرح تعریض خیابان شهید باهنر، مطالبه‌ای مردمی که محقق شد

دکتر حسین موسوی، شهردار سمنان، اظهار کرد: پس از تکمیل و بهره‌برداری از تقاطع غیرهمسطح شهید دانشگر در دوره‌ی ششم مدیریت شهری، تقاطع‌های غیرهمسطح حسن‌آباد و خیرآباد به ارزش ۸۴۰ میلیارد ریال با تزریق اعتبار و سرعت پیشرفت فیزیکی مناسب، در دست احداث جهت تکمیل و نهایتاً تقدیم به شهروندان سمنان، پایتخت بین‌المللی جاده‌ی ابریشم ایران، در آینده‌ای بسیار نزدیک است.



تقدیر و تجلیل شهردار سمنان و مدیران شهری از اعضای شورای اسلامی شهر سمنان به مناسبت روز ملی شوراها

دکتر موسوی، شهردار سمنان، به همراه مدیران شهری با حضور در محل شورا، به مناسبت فرارسیدن ۹ اردیبهشت، روز ملی شوراها، با اهدای لوح و هدایا از اعضای شورای اسلامی شهر سمنان تقدیر و تجلیل کرد.

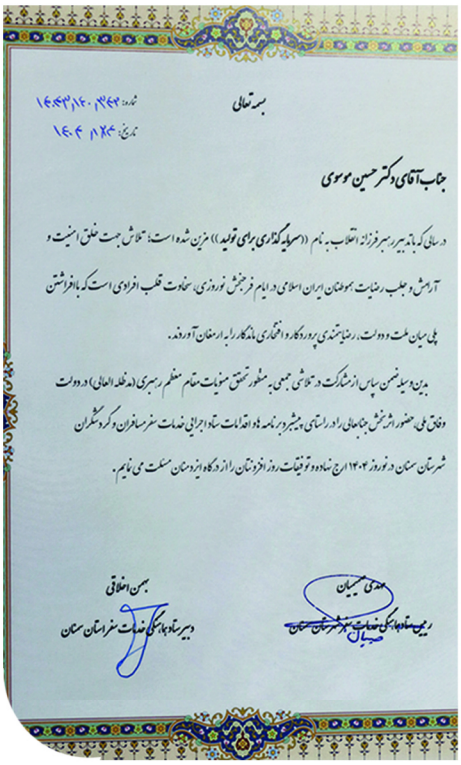

بسمه تعالی

شماره: ۱۴۰۴/۱۴۰/۳۴۲
تاریخ: ۱۴۰۴/۱/۲۴

جناب آقای دکتر حسین موسوی

در سالی که با تدبیر رهبر فرزانه انقلاب به نام «سرمایه گذاری برای تولید» مزین شده است؛ تلاش جهت خلق امنیت و آرامش و جلب رضایت هموطنان ایران اسلامی در ایام فرخنجش نوروزی، سخاوت قلب افرادی است که با افراشتن پلی میان ملت و دولت، رضایتمندی پروردگار و افتخاری ماندگار را به ارمغان آوردند.

بدین وسیله ضمن سپاس از مشارکت در تلاشی جمعی به منظور تحقق منویات مقام معظم رهبری (مدظله العالی) در دولت وفاق ملی، حضور اثربخش جنابعالی را در راستای پیشبرد برنامه ها و اقدامات ستاد اجرایی خدمات سفر مسافران و گردشگران شهرستان سمنان در نوروز ۱۴۰۴ ارج نهاده و توفیقات روز افزونتان را از درگاه ایزد منان مسئلت می نمایم.

مهدی صمیمیان
رئیس ستاد هماهنگی خدمات سفر شهرستان سمنان

بهمن اخلاقی
دبیر ستاد هماهنگی خدمات سفر استان سمنان

تقدیر رئیس ستاد هماهنگی خدمات سفر شهرستان و دبیر ستاد هماهنگی خدمات سفر استان از شهردار سمنان به پاس اقدامات انجام‌شده در نوروز ۱۴۰۴

دکتر مهدی صمیمیان، رئیس ستاد هماهنگی خدمات سفر شهرستان، و بهمن اخلاقی، دبیر ستاد هماهنگی خدمات سفر استان سمنان، به پاس اقدامات انجام‌شده در نوروز ۱۴۰۴، با اهدای لوح از دکتر حسین موسوی، شهردار سمنان، تقدیر و تجلیل کردند.

همچنین، از مدیران شهری مرتبط، آقایان محسن مداح، هادی شهرو، محمودرضا دارایی و سیدکریم محمدی، با اهدای لوح سپاس تقدیر شد.







بازدید شهردار سمنان از عملیات تخریب املاک تعریضی بلوار شهید باهنر و آغاز عملیات آسفالت‌ریزی مسیر تعریضی

دکتر حسین موسوی، شهردار سمنان، از روند تخریب املاک واقع در مسیر تعریض بلوار شهید باهنر بازدید کرد و عملیات آسفالت ریزی در این مسیر را مورد ارزیابی قرار داد.

طرح تعریض بلوار شهید باهنر به‌عنوان یکی از مطالبات مردمی و از اولویت‌های مدیریت شهری در دوره ششم، با هدف تسهیل در عبور و مرور شهروندان، در حال تکمیل و اجرا است.

بازدید شهردار سمنان از ملک تملک‌شده توسط شهرداری سمنان واقع در خیابان امداد (نبش بن بست شاد) و تخریب آن

دکتر موسوی، شهردار سمنان، از ملک تملک‌شده توسط شهرداری سمنان واقع در خیابان امداد (نبش بن‌بست شاد) بازدید کرد و دستور تخریب آن را صادر نمود.

شایان ذکر است که اجرای این عملیات توسط شهرداری منطقه‌ی سه سمنان صورت گرفته است. عملیات تخریب این ملک پس از دستور شهردار سمنان انجام شد.



بازدید مشترک شهردار سمنان و مدیرکل سازمان زندان‌ها و اقدامات تأمینی و تربیتی از ساختمان جدید اداره‌کل زندان‌ها و اقدامات تأمینی و تربیتی استان سمنان

دکتر موسوی، شهردار سمنان، به همراه کهربایی، مدیرکل سازمان زندان‌ها و اقدامات تأمینی و تربیتی، از ساختمان جدید اداره‌کل زندان‌ها و اقدامات تأمینی و تربیتی استان سمنان بازدید کردند و اقدامات شهرداری سمنان در راستای تکمیل این پروژه مورد ارزیابی قرار گرفت.











برگزاری جشن بزرگ خانواده‌ی کارگری شهرداری سمنان با عنوان «سفیران آبادانی» هم‌زمان با روز کار و کارگر

جشن بزرگ خانواده‌ی کارگری شهرداری سمنان با عنوان «سفیران آبادانی» با حضور دکتر موسوی، شهردار سمنان، رضا صباغیان، مجید نظری و محمدجواد حافظی، اعضای شورای اسلامی شهر سمنان، مدیران شهری و کارگران شهرداری سمنان به همراه خانواده‌هایشان، به مناسبت فرارسیدن روز جهانی کار و کارگر در سالن هلال احمر برگزار شد.

اجرای گروه سرود نجوا، استندآپ کمدی توسط علیرضا قارنلی، اجرای موسیقی توسط گروه سی‌لا و خواننده‌ی کشوری، و اهدای جوایز از بخش‌های مختلف این برنامه‌ی شاد و جذاب بود.

در این آیین، از ۳۹ کارگر نمونه‌ی شهرداری سمنان به مناسبت روز جهانی کارگر با اهدای لوح تقدیر و هدایای ارزشمند تجلیل و قدردانی شد.

این آیین به همت مدیریت ارتباطات، تشریفات و امور بین‌الملل شهرداری سمنان و سازمان فرهنگی، اجتماعی و ورزشی شهرداری برگزار شد.

نشست بررسی وضعیت پروژه‌ی تقاطع غیرهم‌سطح خیرآباد



نشست بررسی وضعیت پروژه‌ی تقاطع غیرهم‌سطح خیرآباد با حضور دکتر گلرو، نماینده‌ی مردم سمنان، مهدیشهر و سرخه در مجلس شورای اسلامی، دکتر صمیمیان، فرماندار سمنان، دکتر موسوی، شهردار سمنان، منصور کیایی، مدیرکل راهداری و حمل ونقل جاده‌ای استان، مهدی خراسانیان، عضو شورای اسلامی شهر، و مدیران دستگاه‌های مرتبط برگزار شد.

دکتر گلرو، نماینده‌ی مردم سمنان، مهدیشهر و سرخه در مجلس شورای اسلامی، با تقدیر از عملکرد شهرداری سمنان در این پروژه، از سایر دستگاه‌ها خواست تا وظایف خود را برای پیشبرد این پروژه انجام دهند.

در این نشست، موضوعات مختلف مرتبط با این پروژه بررسی و بحث و تبادل‌نظر شد.

بازدید شهردار سمنان از پروژه‌های تعریض بلوار شهید باهنر و تقاطع‌های غیرهم‌سطح خیرآباد و حسن‌آباد

دکتر حسین موسوی، شهردار سمنان، از پروژه‌های تقاطع های غیرهم‌سطح خیرآباد و حسن‌آباد بازدید کرد و آخرین اقدامات انجام‌شده را ارزیابی نمود.

تقاطع‌های غیرهم‌سطح حسن‌آباد و خیرآباد با ارزش ۸۴۰ میلیارد ریال، با تزریق اعتبار و پیشرفت فیزیکی مناسب در حال احداث است تا در آینده‌ای نزدیک تکمیل و به شهروندان سمنان، پایتخت بین‌المللی جاده‌ی ابریشم ایران، تقدیم شود.



حضور مشترک دکتر موسوی، شهردار سمنان، و دکتر صمیمیان، فرماندار سمنان، در سامانه‌ی سامد (۱۱۱) و پاسخ‌گویی به مسائل و مشکلات شهروندان

دکتر حسین موسوی، شهردار سمنان، و دکتر صمیمیان، فرماندار سمنان، با حضور در سامانه‌ی سامد (۱۱۱) به مسائل و مشکلات مطرح‌شده‌ی شهروندان پاسخ دادند و درخواست‌ها برای پیگیری و بررسی ثبت شد.

محمدامین جاویدپور، مدیرکل دفتر مدیریت عملکرد، بازرسی، امور حقوقی و ارتباطات مردمی استانداری سمنان، در این برنامه حضور داشت.





حضور رئیس و اعضای شورای اسلامی شهر سمنان در جشن بزرگ معلم

به مناسبت گرامیداشت روز معلم و سالروز شهادت استاد شهید آیت‌الله مطهری، جشن بزرگ «معلمان زندگی» با حضور حجت الاسلام والمسلمین مطیعی، نماینده‌ی ولی فقیه در استان و امام جمعه‌ی سمنان، محمدجواد کولیوند، استاندار سمنان، مهدی صمیمیان، فرماندار سمنان، شریفی، مدیرکل آموزش‌وپرورش، دوست‌محمدیان، رئیس آموزش‌وپرورش شهرستان سمنان، رئیس اتاق اصناف و جمعی از مدیران استانی و شهرستانی و با حضور پرشور معلمان سمنان در سالن غدیر برگزار شد.
در این مراسم که شورای اسلامی شهر و شهرداری سمنان نیز در آن نقش داشتند، از پیشکسوتان و برترین آموزگاران شهرستان سمنان قدردانی شد.

به مناسبت روز معلم؛ بزرگ‌داشت اعضای شورای اسلامی شهر سمنان دارای مقام معلمی

همزمان با نشست ۳۲۶ شورای اسلامی شهر سمنان، از اعضای شورای اسلامی شهر سمنان، آقایان حسین گل‌هاشم و محمدجواد حافظی، قدردانی شد.
شایان ذکر است، گل‌هاشم در سال‌های نخست و دوم دوره‌ی ششم شورای اسلامی شهر، رئیس کمیسیون فرهنگی-اجتماعی شورا بود و حافظی هم‌اکنون ریاست این کمیسیون را بر عهده دارد.



حضور فرماندار سمنان در محل شورای اسلامی شهر سمنان به مناسبت روز ملی شوراها

مهدی صمیمیان، فرماندار سمنان، به مناسبت روز ملی شوراها به همراه برخی از معاونان خود با رئیس و اعضای شورای اسلامی شهر سمنان دیدار کرد و سالروز تشکیل این نهاد مقدس را تبریک گفت.
همچنین، هم‌زمان با این دیدار، نشستی هم‌اندیشی برای رفع مشکلات شهری برگزار شد.



حضور مدیر و اعضای کانون خدمات رضوی استان سمنان در نشست شورای اسلامی شهر سمنان

حسن سعدالدین، مدیر کانون‌های خدمت رضوی استان سمنان، به همراه دیگر اعضای این کانون، به مناسبت آغاز هفته‌ی کرامت و هم‌زمانی آن با روز ملی شوراها و تشکیل نهاد مقدس شورای اسلامی شهر و روستا، در نشست رسمی ۳۲۵ شورای اسلامی شهر سمنان حضور یافتند و با اهدای نشان‌های رضوی متبرک، این ایام مبارک را تبریک گفتند.

«لطف الله خیری» در نشست فوق‌العاده شورای اسلامی شهر سمنان به عنوان سرپرست شهرداری انتخاب شد

خیری در نشست فوق‌العاده روز چهارشنبه شورای اسلامی شهر سمنان با کسب چهار رای از پنج رای اعضای شورای اسلامی شهر سمنان حاضر در این نشست، به عنوان سرپرست شهرداری سمنان انتخاب و مقرر شد در هفته‌های آتی، نشست انتخاب شهردار برگزار شود.
رییس نشست فوق العاده ۳۳۲ شورای اسلامی شهر سمنان گفت: حسین موسوی در نامه‌ای خطاب به شورا، روز سی ویکم خرداد ۱۴۰۴ را به عنوان پایان ماموریت خود در سمت شهردار سمنان اعلام کرده و در نامه خود آورده است: «خاتمه همکاری خود را با عنوان پایان ماموریت اعلام می‌دارم».
منصور صبیری با بیان اینکه شهرداری سمنان در دوره کوتاه با مسایل خاص مواجه و در کارها تعلل ایجاد شد، افزود: به دلایل متعدد نظر اعضای شورای اسلامی شهر سمنان این بود که فعالیت شهرداری به هر شکل ادامه یابد.
وی با تاکید بر اینکه هر گونه تعلل در امور شهری مورد پذیرش شورای اسلامی شهر سمنان نیست، تاکید کرد: در جابه جایی شهردار فقط مباحث مدیریت شهری مطرح است و مباحث دیگر مدنظر اعضای شورا نیست.
صبیری ادامه داد: مطابق با قانون سه نفر از بین معاونان به همراه ذیحساب شهرداری می‌توانند به عنوان سرپرست شهرداری سمنان تعیین شوند که این افراد در شرایط کنونی لطف الله خیری، رحمان همتی، آرش رئوفی و محسن مداح هستند.
در این نشست که پنج نفر از هفت عضو شورای اسلامی شهر سمنان حضور داشتند، با چهار رای اعضا با مساله پایان ماموریت موسوی از سمت شهردار سمنان موافقت شد.
در پایان این نشست، لطف الله خیری با چهار رای از پنج عضو حاضر در این نشست به عنوان سرپرست شهرداری سمنان شد و در هفته‌های آتی، نشست انتخاب شهردار برگزار می‌شود.





سپاس‌داری از امیر طاهری‌پور، قهرمان مسابقات جهانی فیتنس ۲۰۲۵ گرجستان و راه‌یافته به مسابقات جهانی کلاسیک آمریکا

کمیسیون ورزشی شورای اسلامی شهر سمنان به همراه سازمان فرهنگی، اجتماعی و ورزشی شهرداری سمنان، عصر یکشنبه، ۲۱ اردیبهشت ۱۴۰۴، طی مراسمی از «امیر طاهری‌پور»، قهرمان ورزشی فیتنس و پاورلیفتینگ سمنان که در جایگاه جهانی مقام کسب کرده است، قدردانی کرد و تلاش‌های این ورزشکار سمنانی را ارج نهاد.

همچنین، در نشست کمیسیون ورزشی شورای اسلامی شهر که با حضور عباسعلی طالب‌بیدختی، رئیس شورا و رئیس کمیسیون ورزشی، و جمعی از پیشکسوتان ورزشی برگزار شد، درباره‌ی دشواری‌ها و هزینه‌های این ورزش بحث شد.

کمیسیون ورزشی شورای اسلامی شهر سمنان و سازمان فرهنگی، اجتماعی و ورزشی شهرداری سمنان، بر اساس مصوبه‌ای، به صورت مستمر قدردانی و پشتیبانی از ورزشکاران و هیئت‌های ورزشی را در دستور کار خود دارند.

طاهری‌پور، مبتکر رشته‌ی FBT است و در این راستا ورزشکاران و شاگردانی در سطح ملی و بین‌المللی آموزش می‌دهد.

وی در سال ۲۰۱۰ مدرک مربی‌گری بین‌المللی پرورش و تناسب اندام را در امارات اخذ کرده و افتخاراتی از جمله قهرمانی مسابقات جهانی آرنولد کلاسیک سال ۲۰۱۷ در آفریقای جنوبی، قهرمانی پرس سینه‌ی آسیا در سال ۲۰۱۰ و قهرمانی‌های دیگر در سطح ملی و بین‌المللی را در کارنامه دارد.

حضور مدیرکل فرهنگ و ارشاد اسلامی استان سمنان در نشست کمیسیون فرهنگی-اجتماعی شورای اسلامی شهر سمنان



سیدرسول موسوی‌نژادیان در نشستی با رئیس و اعضای کمیسیون فرهنگی-اجتماعی شورای اسلامی شهر سمنان، با اشاره به سابقه‌ی خود به‌عنوان مدیرعامل سازمان فرهنگی شهرداری قم، شهرداری را خانه‌ی دوم خود خواند و اظهار کرد: همکاری اداره‌ی فرهنگ و ارشاد اسلامی با مجموعه‌ی شورا و شهرداری، زمینه‌ساز پویایی و نشاط شهری است و تقویت فرهنگ شهروندی را به دنبال دارد.

«مردمی‌سازی» رویدادهای فرهنگی، معرفی سمنان به‌عنوان میزبان دائمی جشنواره‌ی سفال بنیاد امام رضا (ع)، پذیرش نقد از سوی رسانه‌ها و تشکیل نشست‌های دورهمی با اهالی فرهنگ و هنر، از جمله مواردی بود که مدیرکل جدید فرهنگ و ارشاد اسلامی استان سمنان بر آن‌ها تأکید کرد.

موسوی‌نژادیان، دانش‌آموخته‌ی مدیریت فرهنگی، دارای سوابقی از جمله مدیریت سازمان فرهنگی، اجتماعی و ورزشی شهرداری قم، معاونت فرهنگی، امور رسانه و هنری و سینمایی در استان‌های فارس و قم، دبیری استارتاپ گردشگری قم و مدیریت و برپایی جشنواره ها و رویدادهای بین‌المللی در حوزه‌های موسیقی و کتاب است.

همچنین، کتاب‌های «فرهنگ خدمت در کلام نور»، «برکات هیئت» و «چشم‌انداز ۱۴۱۴ شهر مقدس قم و سند راهبردی» از جمله تألیفات او هستند.

در این نشست، اعضای کمیسیون ضمن ارائه‌ی پیشنهادهای فرهنگی، به معرفی خود پرداختند و محمدجواد حافظی، رئیس کمیسیون فرهنگی-اجتماعی شورای اسلامی شهر، حضور مستمر و پیوسته‌ی مدیرکل فرهنگ و ارشاد اسلامی را برای هم‌اندیشی در این کمیسیون خواستار شد.



حضور محمد اصغرزاده، رئیس حوزه هنری استان سمنان، در نشست کمیسیون فرهنگی-اجتماعی شورای اسلامی شهر سمنان

در این نشست، موضوعاتی از جمله پشتیبانی شهرداری و شورای اسلامی شهر از کتاب‌های پژوهشی تاریخ شفاهی که توسط مدرسه‌ی ملی روایت سمنان در حال تالیف است و راه اندازی گردشگری روایت برای شهروندان با هدف آگاهی بخشی به هویت فرهنگی شهر مورد بحث و بررسی قرار گرفت.



بازدید کمیسیون عمران، شهرسازی و خدمات شهری شورای اسلامی شهر سمنان از روند پیشرفت طرح‌های عمرانی باغ گردشگری فدک، پل شهدای خیرآباد (فدک) و پل شهدای حسن‌آباد

در این بازدید که با حضور مجید نظری، رئیس کمیسیون عمران شورای اسلامی شهر، عباسعلی طالب‌بیدختی، رئیس شورای اسلامی شهر سمنان، کوروش حصیرباف، معاون فنی و زیربنایی، و حجت‌الله ذوالفقاری، معاون فنی و رئیس سازمان عمران و بازآفرینی شهرداری سمنان، انجام شد، بر تسریع در تکمیل طرح‌های عمرانی و بهره‌برداری هرچه سریع تر طرح گردشگری و سرمایه‌گذاری باغ فدک تأکید شد.





حضور دبیر کنگره‌ی سه‌هزار شهید استان سمنان در نشست رسمی شورای اسلامی شهر سمنان

در ایـن نشست، محسن امیرعبداللهیان، دبیر کنگره‌ی سه‌هزار شهید استان سمنان، از شورا و شهرداری مرکز استان به دلیل فضاسازی شهری برای ارج نهادن به مقام شهدای شهر سمنان و درج تصویر شهدای دیگر شهرهای استان قدردانی کرد و گفت: با توجه به برگزاری مراسم کنگره‌ی سه‌هزار شهید استان در مهر سال جاری و تردد بسیار در این ایام، نیازمند مکانی مناسب هستیم که علاوه بر برپایی هرچه بهتر مراسم، در فرهنگ‌سازی برای شهدا مؤثر باشد؛ مکانی که بتواند مانند «خانه‌ی شهید» تهران و در راستای «موزه‌ی شهدای سمنان» فعالیت کند و آثاری از شهدا در آن به نمایش گذاشته شود.

وی با اشاره به وجود سه‌هزار شهید در استان سمنان و تولیدات رسانه‌ای و تبلیغات محیطی در حال انجام در شهر، افزود: با این تعداد شهدا، حتی اگر برای هر یک گامی برداریم، سال‌ها زمان نیاز است.

امیرعبداللهیان همچنین خواستار نام‌گذاری خیابانی در ورودی شرقی سمنان به سمت دامغان به نام «شهید حسین امیرعبداللهیان» شد که با خیابانی به همین نام در ورودی غربی دامغان پیوند یابد و نام جاده‌ی سمنان-دامغان نیز با همکاری دستگاه‌های مرتبط به نام این شهید بین‌المللی نام‌گذاری شود.

عباسعلی طالب‌بیدختی، رئیس شورای اسلامی شهر سمنان، در این نشست با اشاره به پیشینه‌ی رزمندگی، جانبازی و عضویت در خانواده ی شهدا برای اکثر اعضای شورای شهر، اظهار کرد: نگاه شورای شهر به‌طور جدی و مستمر در این راستا بوده و هست. تلاش خواهیم کرد مکانی مناسب برای استقرار ستاد کنگره‌ی سه‌هزار شهید در نظر بگیریم.

وی درباره‌ی همکاری شورای شهر در ساخت فیلمی با موضوع تیم فوتبال آزادی گفت: بارها نشست‌هایی با فدراسیون فوتبال و نهادهای فرهنگی سمنان برگزار و برنامه‌ریزی شده، اما همکاری نتیجه‌بخشی از سوی دستگاه‌های فرهنگی متولی انجام نشده است.

رئیس شورای اسلامی شهر سمنان افزود: نام‌گذاری خیابانی به نام شهید امیرعبداللهیان در دستور کار شورای شهر قرار دارد.

در ادامه‌ی نشست، اعضای شورای شهر به تلاش‌های شهرداری در این زمینه، از جمله مزین کردن کوچه‌ها با تصاویر یادبود شهدا، نام گذاری مستمر کوچه‌ها و خیابان‌ها، نقاشی‌های دیواری بزرگ و کوچک، دیوارنگاری‌ها، هنرسازه‌ها و برگزاری مراسم‌ها اشاره کردند. در پایان، نماهنگی از برخی برنامه‌های فرهنگی مرتبط با شهدا در سمنان توسط رئیس سازمان فرهنگی، اجتماعی و ورزشی شهرداری پخش شد.

حضور اعضای هیات مدیره بنیاد خیریه راه آسمان در نشست رسمی ۳۳۰ شورای شهر سمنان

در این نشست، رئیس و اعضای شورای شهر سمنان از گام بزرگی که این بنیاد از سطح شهرستانی تا بین المللی در راستای احداث خیریه مرکز جامع پیشگیری از سرطان برداشته است، قدردانی کردند.

پیشرفت فیزیکی و تجهیزاتی مرکز جامع سرطان بنیاد راه آسمان، دسترسی‌های ورودی و خروجی با مصوبه شورای ترافیک به این مجموعه، مشکلاتی که که این مجموعه برای ورود دستگاه‌های پزشکی به کشور داشته است، پیش بینی برای جلوگیری از ورود سیلاب به این مجموعه به دلیل نزدیکی به مسیل و بستر رودخانه و همچنین استراتژی‌های بنیاد راه آسمان در راستای پیشگیری و سلامت از جمله مواردی بود که در این نشست مطرح شد





حضور دکتر ناصر مشهدی‌زاده: حضور دکتر ناصر مشهدی‌زاده دهاقان، معمار، شهرساز و مشاور طرح توسعه‌ی حرم حضرت یحیی (ع) در نشست رسمی شورای شهر سمنان

سمنان، مقصد گردشگری است ولی تجهیز نیست

دکتر ناصر مشهدی‌زاده دهاقانی، مشاور طرح پهنه‌ی جنوبی حرم حضرت یحیی (ع) شهر سمنان، در نشست رسمی شورای اسلامی شهر و همچنین کمیسیون عمران، شهرسازی و خدمات شهری شورای شهر حضور یافت و بر ویژگی‌ها و ظرفیت‌های تاریخی سمنان تأکید کرد.

مشهدی‌زاده با ارائه‌ی طرح خود برای پهنه‌ی جنوبی حرم حضرت یحیی (ع) که با نگاهی به ظرفیت‌های هویتی، آیین‌ها و جانمایی تیمچه‌ی صنایع‌دستی طراحی شده است، به میزان تردد مسافر و گردشگر در محور سمنان به مشهد اشاره کرد و گفت: سمنان یکی از بهترین مقاصد گردشگری است، اما هنوز به‌عنوان مقصد گردشگری به‌خوبی تجهیز نشده است؛ درحالی‌که می‌توان گردشگری را به‌عنوان تجهیز مقصد تعریف کرد.

وی افزود: فاصله‌ی سمنان تا تهران کمتر از فاصله‌ی تهران تا کاشان است. میزان تردد در محور تهران به اصفهان که کاشان در آن قرار دارد، حدود ۴ میلیون نفر است، درحالی‌که ظرفیت عبوری محور تهران به مشهد که سمنان در آن واقع شده، بیش از ۲۰ میلیون نفر است. بااین‌حال، سمنان در بهره برداری از ظرفیت گردشگری موفق نبوده است. این موضوع را می‌توان با مقایسه‌ی ارزش و ارزش‌افزوده‌ی خانه‌های تاریخی کاشان درک کرد و پرسید چرا سمنان از این ظرفیت گردشگری بی‌بهره مانده است؟

مشهدی‌زاده ادامه داد: هویت، مزیت، شخصیت و مدیریت، چهار چرخ توسعه‌ی گردشگری هستند که سمنان روی آن‌ها حرکت می‌کند. شهر سمنان از نظر هویت و مزیت بسیار غنی است و با عنوان پایتخت راه ابریشم، شخصیتی بین‌المللی برای خود تعریف کرده است. بنابراین، مدیریت آن نیز باید در سطح این هویت، مزیت‌ها و شخصیت باشد.

وی تأکید کرد: اگر سمنان به دنبال بهره‌برداری اقتصادی از گردشگری است، باید با توجه به ظرفیت تردد بیش از ۲۰ میلیون نفر، به‌عنوان مقصد گردشگری به‌طور کامل تجهیز شود.

همچنین، در نشست کمیسیون عمران، شهرسازی و خدمات شهری و نشست رسمی ۳۲۴ شورای اسلامی شهر، درباره‌ی طرح ارائه‌شده و راه‌حل‌هایی برای رفع موانع اجرای آن بحث و گفت‌وگو شد.







"تاسکا" جشنواره ای به رایحه گل و گلاب

سومین جشنواره نان غذا، اقوام و ملل شهرستان سمنان تاسکا ۳ با حضور دکتر موسوی شهردار سمنان، عباسعلی طالب بیدختی رئیس شورای اسلامی شهر، مدیران شهری و شهروندان در مجتمع گردشگری تجاری استخر زاوقان همراه با برنامه های شاد و مفرح از تاریخ ۲۳ لغایت ۲۶ اردیبهشت ۱۴۰۴ برگزار شد.

در این جشنواره غرفه انواع صنایع دستی ،غذاهای بومی محلی، پخت نان و گولاچ، غرفه مشاغل خانگی، رادیو شهر و ... دایر بود. همچنین برنامه های شاد و مفرح شامل اجرای گروه سرود نجوا و وارثان آفتاب و اسما الهدی و مصباح، گروه موسیقی سنتی نوای دل، اجرای خواننده وحید ذوالفقاری، برنامه شاد و مهیج ویژه کودکان توسط عمو برجا استند آپ کمدین ادهم و خاسب، مسابقات نورافشانی برگزار شد.

یکی از برنامه های این جشنواره آیین «گل غلتان» بود. آیینی که در آن نوزادان تازه متولد شده در آغـوش گلبرگ‌های لطیف، سفری به دنیای عطر و رنگ را آغاز کردند تا با رایحه‌ای دل‌انگیز، زندگی‌شان سرشار از سلامتی و برکت شود.

یکی دیگر از برنامه های این جشنواره آیین سنتی و دیرین گلاب و گلاب گیری بود که هدف از آن، ترویج آداب بومی و محلی در سایه نشاط و همدلی بود.

همچنین در این آیین از نماهنگ "سمَنی سلام" رونمایی و از عوامل ساخت این نماهنگ: آقایان هادی شهرو تهیه کننده، علی ترحمی شاعر و آهنگساز، مجتبی توحیدی پور خواننده،جواد شعبانی و وحید دارایی نوازنده، فرشاد صالحیان صدابردار و تدوین گر،مجید چنگیزیان تصویربردار، خانم نوشین عباسیان پور مترجم زبان انگلیسی و پیمان طاهریان هماهنگی و تدارکات با اهدای لوح تقدیر و هدایا تجلیل و قدردانی شد.
































SUMMER

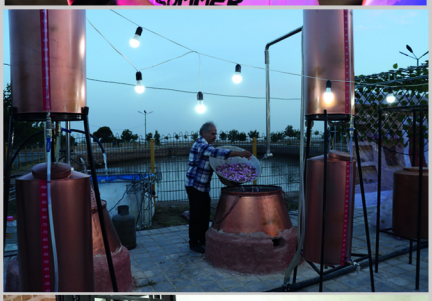


















KORG





















اجرای عملیات آسفالت‌ریزی در سطح منطقه‌ی یک شهری سمنان

عباس بابایی، مدیر منطقه‌ی یک شهرداری سمنان، اظهار کرد: در ادامه‌ی روند بهسازی معابر شهری، عملیات روکش آسفالت خیابان‌های ۵ و ۶ جم و پیر نجم‌الدین هفتم توسط عوامل عمرانی منطقه‌ی یک شهرداری سمنان انجام شد.





آغاز عملیات احداث بوستان بلد ۲ و فرآیند زیباسازی و بازپیرایی بوستان محله‌ای عمار

حمیدرضا پیوندی، مدیر منطقه‌ی دو شهرداری سمنان، از آغاز عملیات احداث بوستان بلد ۲ و فرآیند زیباسازی و بازپیرایی بوستان محله‌ای عمار خبر داد.

وی افزود: با انجام پیوست‌های فنی و نیازسنجی، در راستای افزایش سرانه‌ی فضای سبز و بوستان‌های سطح منطقه‌ی دو شهری و ارتقای نشاط و شادابی اجتماعی، این دو عملیات آغاز شد





پایان پروژه‌ی ساخت پیاده‌راه و مقبره‌ی شهید گمنام اداره‌ی جهاد کشاورزی استان سمنان

مسعود میرشریفی، مدیر منطقه‌ی سه شهرداری سمنان، از اتمام عملیات پروژه‌ی ساخت و بازپیرایی پیاده‌راه مقابل جهاد کشاورزی استان و مقبره‌ی شهید گمنام اداره‌ی جهاد کشاورزی استان سمنان توسط عوامل این منطقه‌ی شهری خبر داد.

نشست هماهنگی صدور پروانه‌ی ساخت واحدهای شهرک بزرگ آسیا

نشست هماهنگی صدور پروانه‌ی ساخت واحدهای شهرک بزرگ آسیا به ریاست عباس بابایی، مدیر منطقه‌ی یک شهرداری، و با حضور رحمان همتی، سرپرست معاونت شهرسازی و معماری شهرداری سمنان، محسن امینیان، سرپرست مدیریت سرمایه‌گذاری و مشارکت مردمی شهرداری سمنان و مدیر پروژه‌ی شهرک بزرگ آسیا، و نمایندگان شهرسازی و درآمد منطقه‌ی یک برگزار شد.

در این نشست، پس از هماهنگی، بحث و تبادل‌نظر، تصمیم‌هایی برای تسریع در صدور پروانه‌ی ساخت واحدهای شهرک بزرگ آسیا اتخاذ شد.



نصب تیرهای روشنایی جدید و رفع اتصال و خاموشی در پارک سوکان و بوستان غفور شهرک بهاران

حمیدرضا پیوندی، مدیر منطقه‌ی دو شهرداری سمنان، از نصب تیرهای روشنایی جدید و رفع اتصال و خاموشی در پارک سوکان خبر داد.

وی افزود: با توجه به تأکیدات صورت‌گرفته در راستای رعایت پیوست فنی مصرف انرژی در بهسازی سیستم‌های روشنایی بوستان‌ها، پارک‌ها و معابر عمومی سطح این منطقه‌ی شهری، نصب تیرهای روشنایی جدید و ۳۰ پرتوافکن ۲۰۰ وات در پارک سوکان نصب شد و اتصال تابلو روشنایی در این پارک و بوستان محله‌ای تعاون بیستم با استفاده از تخصص نیروهای واحد برق معاونت خدمات شهری شهرداری منطقه‌ی دو رفع شد.

مدیر منطقه‌ی دو شهرداری سمنان تصریح کرد: سیستم روشنایی برج نوری پایه‌ی متوسط توسط نیروهای واحد برق معاونت خدمات شهری شهرداری منطقه‌ی دو در بوستان غفور اجرا شده است.







اجرای عملیات اصلاح روشنایی پارکینگ پارک شقایق و آغاز احداث پیاده‌رو در این محل

مسعود میرشریفی، مدیر منطقه‌ی سه شهرداری سمنان، اظهار کرد: عملیات اصلاح روشنایی پارکینگ پارک شقایق با تعویض چراغ های سوخته و نصب پرژکتور توسط نیروهای واحد برق معاونت خدمات شهری منطقه‌ی سه اجرا شد.
وی افزود: عملیات ساخت پیاده‌روی جدید در پارکینگ پارک شقایق برای سهولت در تردد شهروندان آغاز شده است.





رفع اتصال و اصلاح روشنایی بوستان‌ها و میادین منطقه‌ی یک شهری سمنان

عباس بابایی، مدیر منطقه‌ی یک شهرداری سمنان، اظهار کرد: رفع اتصال و اصلاح روشنایی بوستان‌ها و میادین این منطقه‌ی شهری به‌صورت دوره‌ای و مستمر در دستور کار قرار دارد.
وی افزود: در این مرحله، پس از بازدید و بررسی مشکلات روشنایی موجود در سطح منطقه، عملیات اصلاح روشنایی و رفع خاموشی در بوستان‌های الغدیر، بوستان جنب پاساژ نقش جهان و میدان ابوذر توسط عوامل خدمات شهری شهرداری منطقه‌ی یک انجام شد.



برگزاری نشست کمیته‌ی درآمدی شهرداری منطقه‌ی سه سمنان

نشست کمیته‌ی درآمدی منطقه‌ی سه شهرداری سمنان به ریاست مسعود میرشریفی، مدیر منطقه، و با حضور معاونان و کارشناسان مرتبط برگزار شد.
در این نشست، وضعیت وصولی‌های فروردین‌ماه ارزیابی و بحث و تبادل‌نظر شد و راهکارهای افزایش درآمدهای منطقه در سال ۱۴۰۴ برای ارائه‌ی خدمات مطلوب‌تر به شهروندان بررسی گردید.



اجرای عملیات آسفالت‌ریزی در سطح منطقه‌ی دو شهری سمنان

حمیدرضا پیوندی، مدیر منطقه‌ی دو شهرداری سمنان، اظهار کرد: در ادامه‌ی روند بهسازی معابر شهری، عملیات روکش آسفالت سبحان یکم، خیابان حدید، اندیشه‌ی چهارم، خیابان های رسالت سوم و پنجم و خیابان‌های صراط ۱۹ تا ۲۷ توسط عوامل نواحی تابعه‌ی منطقه‌ی دو انجام شد.







نصب انواع المان به مناسبت دهه‌ی کرامت و میلاد امام رضا (ع) در سطح شهر

انواع المان‌ها به مناسبت دهه‌ی کرامت و میلاد امام رضا (ع) توسط عوامل سازمان سیما، منظر و فضای سبز شهری شهرداری سمنان در سطح شهر نصب شد.





فضاسازی و آذین‌بندی شهر به مناسبت میلاد امام رضا (ع) در سمنان

واحد تبلیغات محیطی سازمان فرهنگی، اجتماعی و ورزشی شهرداری سمنان به مناسبت ولادت با سعادت امام رضا (ع)، برای فضاسازی شهری، اقدام به نصب ۹۰ مترمربع بنر استندی، ۶۰ مترمربع بنر پرتابلی، ۱۰ عدد پرچم ساحلی و سه عدد ابرپرچم به متراژ ۲۱۰ مترمربع در سطح شهر سمنان کرده است.





کاشت انواع گونه‌های گیاهی در میدان باهنر

با هدف توسعه‌ی فضای سبز و زیباسازی محیط شهری، عملیات کاشت گونه‌های گیاهی متنوع، از جمله درختچه‌ی یاس هلندی و گل‌های فصلی، توسط عوامل سازمان سیما، منظر و فضای سبز شهری شهرداری سمنان در میدان شهید باهنر انجام شد.

نشست بررسی و هماهنگی ارائه‌ی خدمات شهری به شهروندان

نشست بررسی و هماهنگی ارائه‌ی خدمات شهری به شهروندان به ریاست مجتبی ذوالفقاری، سرپرست معاونت محیط‌زیست و خدمات شهری شهرداری، و با حضور معاونان خدمات شهری مناطق سه‌گانه برگزار شد.

در این نشست، آخرین وضعیت ارائه‌ی خدمات شهری به شهروندان بررسی شد و حاضران ضمن آسیب‌شناسی کمبودهای موجود، هماهنگی‌های لازم را برای رفع آن‌ها انجام دادند.



اجرای عملیات رنگ‌آمیزی، بازسازی و تعمیر مخازن زباله‌ی مکانیزه‌ی سطح شهر سمنان

در راستای ارتقای سطح بهداشت و سلامت شهر و شهروندان، طرح بازسازی، تعمیر و رنگ‌آمیزی سطل‌های زباله‌ی مکانیزه‌ی سطح شهر توسط عوامل سازمان مدیریت پسماند شهرداری سمنان در حال انجام است.



اجرای عملیات لوله‌گذاری قطره‌ای در حاشیه‌ی بلوار آیت‌الله هاشمی رفسنجانی

به منظور توسعه‌ی شبکه‌ی آبیاری قطره‌ای و صرفه‌جویی در مصرف آب خام، عملیات لوله‌گذاری قطره‌ای در حاشیه‌ی بلوار آیت‌الله هاشمی رفسنجانی توسط عوامل سازمان سیما، منظر و فضای سبز شهری شهرداری سمنان انجام شد.





تشریح عملکرد سازمان مدیریت آرامستان‌های شهرداری سمنان

احمد حمیدی، سرپرست سازمان مدیریت آرامستان‌های شهرداری سمنان، با اشاره به پذیرش ۱۲۲۷ متوفی توسط شهرداری در سال گذشته، اظهار کرد: از مجموع متوفیان پذیرش‌شده، ۶۸۵ نفر مرد، ۵۰۳ نفر زن و ۳۹ نفر کودک و نوزاد بوده‌اند.

وی افزود: از این تعداد، ۴۳۰ متوفی در آرامستان وادی‌السلام سمنان دفن شدند، ۳۲۴ متوفی پس از انجام خدمات اولیه، از جمله تغسیل و تکفین، برای دفن به امامزاده‌ها، شهرها و روستاهای اطراف منتقل شدند و ۴۷۳ متوفی دیگر نیز بنا به درخواست خانواده به نقاط مختلف کشور اعزام شدند.

سرپرست سازمان مدیریت آرامستان‌های شهرداری سمنان با اشاره به اجرای عملیات اصلاح روشنایی آرامستان وادی السلام،نصب تجهیزات و مبلمان شهری در قطعات جدید، زیرسازی و آسفالت خیابان‌های ضلع شمالی و شرقی معابر قطعات جدید، احداث و تکمیل قبور جدید در قطعات ۴ و ۶ بلوک ۵ آرامستان، و جدول‌گذاری و کف‌پوش محوطه و پیاده‌روهای قبور جدیدالاحداث در سال گذشته، خاطرنشان کرد: عملیات‌های عمرانی و اجرایی در سال جدید برای رفاه حال شهروندان ادامه خواهد داشت.

حمیدی با تأکید بر تداوم خدمت‌رسانی بدون وقفه‌ی کارکنان سازمان مدیریت آرامستان‌های شهرداری سمنان، تصریح کرد: نیروهای سازمان به‌صورت ۲۴ساعته، حتی در ایام تعطیل و مناسبت‌های ویژه، مشغول انجام وظیفه و خدمت‌رسانی به شهروندان هستند و سامانه‌ی ۱۵۳۰ پل ارتباطی این سازمان با شهروندان است.



بازدید سرپرست معاونت محیط‌زیست و خدمات شهری شهرداری سمنان از واحد خدماتی و واحد برق سازمان سیما، منظر و فضای سبز شهری

مجتبی ذوالفقاری، سرپرست معاونت محیط‌زیست و خدمات شهری شهرداری، به همراه عباس رستمیان، سرپرست سازمان سیما، منظر و فضای سبز شهری، از واحد خدماتی و واحد برق این سازمان بازدید کردند و روند اجرایی کار و مشکلات این واحدها بررسی و ارزیابی شد.

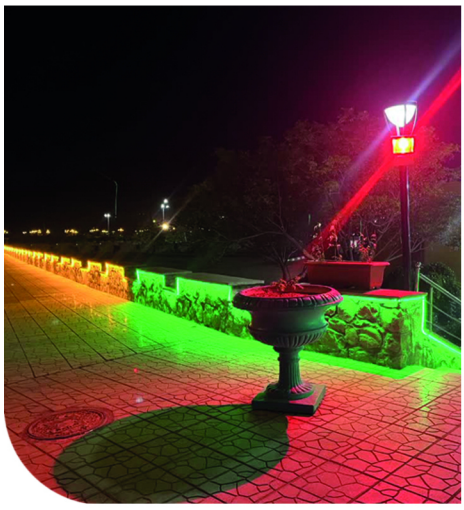

اجرای عملیات نورپردازی مجموعه‌ی اقامتی «شهر» شهرداری سمنان

با هدف ایجاد چشم‌اندازی زیبا و بهبود سیمای شبانه‌ی شهر، عملیات نورپردازی مجموعه‌ی اقامتی «شهر» توسط خدمات شهری شهرداری سمنان انجام شد.

نخستین نشست هیئت مدیره‌ی سازمان سیما، منظر و فضای سبز شهری شهرداری سمنان در سال ۱۴۰۴

نخستین نشست هیئت مدیره‌ی سازمان سیما، منظر و فضای سبز شهری شهرداری سمنان به ریاست مجتبی ذوالفقاری، سرپرست معاونت محیط‌زیست و خدمات شهری شهرداری سمنان و رئیس هیئت مدیره‌ی سازمان، با حضور اعضای هیئت مدیره و سرپرست سازمان برگزار شد.

در این نشست، مسائل و مشکلات سازمان در راستای ارائه‌ی خدمات مطلوب به شهروندان بررسی و هماهنگی‌های لازم برای رفع آن‌ها انجام شد.



استمرار جمع‌آوری تایرهای بلااستفاده و اجرای عملیات جمع‌آوری نخاله و پسماندهای رهاشده در سطح شهر

به منظور جلوگیری از آسیب‌های زیست‌محیطی و پیشگیری از آلودگی فضای بصری شهر سمنان، جمع‌آوری تایرهای بلااستفاده و اجرای عملیات جمع‌آوری نخاله و پسماندهای رهاشده در سطح شهر توسط عوامل سازمان مدیریت پسماند شهرداری سمنان به‌صورت مستمر در حال انجام است.







گرامی‌داشت هفته‌ی جهانی زمین پاک در پارک سوکان سمنان

پاکسازی و نظافت پارک سوکان در روز جهانی زمین پاک سال ۱۴۰۴ با شعار «انرژی پاک، زمین پاک» توسط پاکبانان سازمان مدیریت پسماند شهرداری سمنان انجام شد.

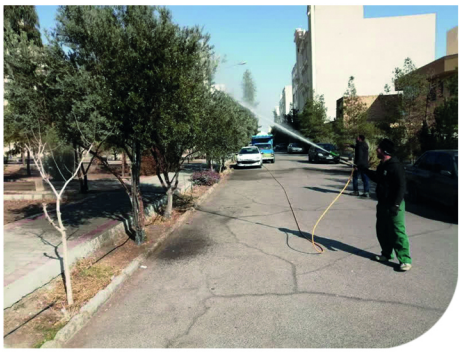

اجرای عملیات مبارزه با آفت پسیل زیتون در معابر اصلی و فرعی شهر سمنان

عباس رستمیان، سرپرست سازمان سیما، منظر و فضای سبز شهری شهرداری سمنان، اظهار کرد: با آغاز شیوع آفت پسیل زیتون (عسلک زیتون)، عوامل این سازمان عملیات سم‌پاشی درختان زیتون را آغاز کردند و این عملیات به مدت ۴۰ روز ادامه خواهد داشت.

وی افزود: با توجه به لزوم سم‌پاشی درختان زیتون در این فصل، این عملیات با رعایت کامل اصول فنی و با استفاده از سموم تخصصی مانند دیمتوات توسط اکیپ عملیاتی فضای سبز در پارک‌ها و همه‌ی معابر اصلی و فرعی شهر سمنان در حال انجام است.

رستمیان با قدردانی از پیگیری و همکاری شهروندان با عوامل سازمان در انجام عملیات سم‌پاشی، از آنان درخواست کرد برای مدیریت بهتر آفت پسیل زیتون، نسبت به شست‌وشو و در صورت نیاز سم‌پاشی درختان زیتون در حیاط منازل خود اقدام کنند.

شهروندان می‌توانند در صورت مشاهده‌ی معابر آلوده به این آفت، برای گزارش با شماره‌ی ۰۲۳۳۳۳۷۴۴۸۵ تماس بگیرند.

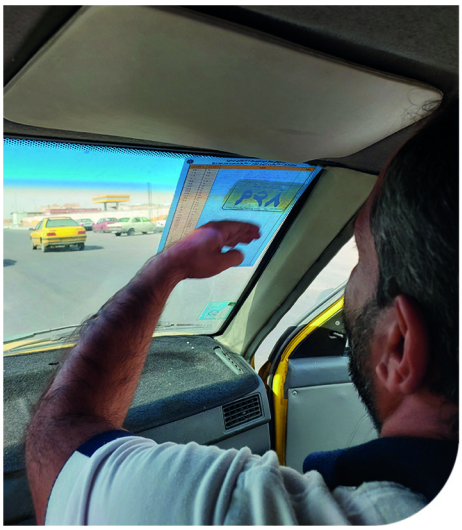

نصب برچسب‌های نرخ‌نامه‌ی جدید کرایه‌ی اتوبوس‌ها و تاکسی‌های درون‌شهری

بر اساس مصوبه‌ی شورای اسلامی شهر، عوامل اجرایی سازمان مدیریت حمل‌ونقل بار و مسافر شهرداری سمنان نسبت به توزیع و نصب نرخ‌نامه‌ی جدید کرایه‌ی اتوبوس‌ها و تاکسی‌های درون شهری برای اطلاع شهروندان اقدام کردند.

شهروندان می‌توانند در صورت نارضایتی از خدمات‌رسانی حمل ونقل درون‌شهری یا برای گزارش اشیای به‌جامانده در تاکسی و اتوبوس، به سازمان مدیریت حمل‌ونقل بار و مسافر شهرداری یا بازرسان مستقر در سطح شهر مراجعه کنند یا با شماره‌ی تماس ۱۳۳ (داخلی ۲۴ و ۲۶) انتقادها، پیشنهادها و شکایات خود و همچنین پیگیری اشیای جامانده را با کارشناسان این سازمان مطرح و پیگیری کنند.

نشست مشترک سرپرست سازمان سیما، منظر و فضای سبز شهری شهرداری سمنان با مدیرکل حفاظت محیط‌زیست استان

عباس رستمیان، سرپرست سازمان سیما، منظر و فضای سبز شهری شهرداری سمنان، با سعید یوسف‌پور، مدیرکل حفاظت محیط‌زیست استان سمنان، دیدار و گفت‌وگو کرد.

در این نشست، طرفین درباره‌ی موضوعاتی از جمله توسعه‌ی فضای سبز پایدار، حفاظت از گونه‌های بومی گیاهی، مقابله با آلودگی‌های زیست‌محیطی و اجرای طرح‌های مشترک فرهنگی و آموزشی بحث و تبادل‌نظر کردند.



نشست هم‌اندیشی سازمان آتش‌نشانی و خدمات ایمنی شهرداری سمنان و مخابرات منطقه‌ی سمنان

علی صباغی، سرپرست سازمان آتش‌نشانی و خدمات ایمنی شهرداری سمنان، از برگزاری نشست هم‌اندیشی با مدیر مخابرات منطقه‌ی سمنان خبر داد.

در این نشست، درباره‌ی افزایش همکاری و تعامل بین سازمانی بحث و تبادل‌نظر شد. همچنین، مشکلات خطوط ۱۲۵ سازمان آتش‌نشانی بررسی و راهکارهایی برای به‌روزرسانی و رفع نواقص این خط ارائه گردید.

صباغی خاطرنشان کرد: امیدواریم برگزاری این جلسات راهی برای توسعه‌ی زیرساخت‌های خطوط ۱۲۵ سازمان آتش‌نشانی و افزایش سرویس‌دهی مخابرات برای تسریع در خدمت‌رسانی به شهروندان سمنانی باشد.





کاشت ۱۵۰ اصله درخت زیتون تلخ در بلوار فدک

با هدف حفظ زیبایی و بهبود مناظر شهری، سازمان سیما، منظر و فضای سبز شهری شهرداری سمنان اقدام به کاشت نهال‌های زیتون تلخ در بلوار فدک کرد.



اجرای عملیات فرم‌دهی و هرس ترون‌های سطح شهر سمنان

به منظور افزایش زیبایی منظر شهری و عمر مفید درختچه‌ها، عملیات فرم‌دهی و هرس ترون‌های سطح شهر توسط سازمان سیما، منظر و فضای سبز شهری شهرداری سمنان در حال انجام است.





اجرای عملیات سم‌پاشی درختان سرو در سطح شهر سمنان

همزمان با شیوع آفت‌ها در فصل بهار، عوامل سازمان سیما، منظر و فضای سبز شهری شهرداری سمنان، با هدف جلوگیری از هرگونه آسیب و آفت‌زدگی، عملیات سم‌پاشی درختان سرو را در سطح شهر آغاز کردند و در گام نخست، سم‌پاشی درختان سرو در مسیر خیابان‌ها و بلوارهای شهید مصطفی خمینی، قدس، هفده شهریور، میدان مشاهیر و میدان پیروزی انجام شد.



بازدید سرپرست معاونت محیط‌زیست و خدمات شهری شهرداری سمنان از مرکز ارتباطات و هماهنگی عملیات سازمان آتش‌نشانی و خدمات ایمنی

مجتبی ذوالفقاری، سرپرست معاونت محیط‌زیست و خدمات شهری شهرداری سمنان، به همراه آتش‌پاد سوم صباغی، سرپرست سازمان آتش‌نشانی و خدمات ایمنی، از مرکز ارتباطات و هماهنگی عملیات سازمان آتش‌نشانی و خدمات ایمنی شهرداری سمنان بازدید کرد.

در این بازدید، مسائل مربوط به ارتقای سیستم‌های ارتباطی و مخابراتی و رفع مشکلات و کاستی‌ها بررسی شد.

برگزاری نخستین نشست هیئت مدیره‌ی سازمان مدیریت پسماند شهرداری سمنان در سال ۱۴۰۴

نخستین نشست هیئت مدیره‌ی سازمان مدیریت پسماند شهرداری سمنان به ریاست مجتبی ذوالفقاری، سرپرست معاونت محیط‌زیست و خدمات شهری شهرداری سمنان و رئیس هیئت مدیره‌ی سازمان، با حضور اعضای هیئت مدیره و سرپرست سازمان مدیریت پسماند شهرداری سمنان برگزار شد.

در این نشست، مسائل و مشکلات سازمان در راستای ارائه‌ی خدمات مطلوب به شهروندان بررسی و هماهنگی‌های لازم برای رفع آن‌ها انجام شد.



اجرای عملیات اطفای حریق کارخانه‌ی ابر در شهرک صنعتی سمنان توسط آتش‌نشانان شهرداری سمنان

علی صباغی، سرپرست سازمان آتش‌نشانی و خدمات ایمنی شهرداری سمنان، درباره‌ی حادثه‌ی حریق کارخانه‌ی ابر اظهار کرد: آتش‌نشانان با حضور در محل و بررسی حادثه، ضمن کنترل حریق، آن را مهار کردند و پس از ایمن‌سازی کامل محل به ایستگاه خود بازگشتند.

وی افزود: خوشبختانه این حادثه تلفات جانی نداشته است.





تداوم عملیات اجرایی تسطیح و آماده‌سازی کنارگذر میدان نور و بوستان مهر (نهضت ملی مسکن)

عملیات اجرایی تسطیح و آماده‌سازی کنارگذر میدان نور و بوستان مهر (نهضت ملی مسکن) توسط عوامل عمرانی شهرداری سمنان در حال انجام است.



برگزاری سیزدهمین نشست کمیته‌ی معاونان شهرسازی شهرداری سمنان

سیزدهمین نشست کمیته‌ی معاونان شهرسازی شهرداری به ریاست رحمان همتی، سرپرست معاونت شهرسازی و معماری، و با حضور معاونان شهرسازی مناطق برگزار شد.

تعیین تکلیف پرونده‌های آموزش‌وپرورش در کمیسیون ماده‌ی صد، ابلاغ نامه‌ی نظام مهندسی درباره‌ی آلبوم نما و سیمای شهری، استفاده از شیشه‌های لمینت در بالکن، تراس‌ها و راه‌پله، شناسایی و ارزیابی ساختمان‌های ناایمن و ناپایدار در برابر آتش‌سوزی، زلزله، فرونشست و فروریزش، و سیستمی کردن گردش کار فرم کمیسیون ماده‌ی پنج از محورهای اصلی این نشست بود.

همچنین، در این نشست درباره‌ی مسائل و مشکلات مطرح‌شده‌ی شهرسازی مناطق بحث و تبادل‌نظر شد و راهکارهای قانونی ارائه گردید.



اجرای عملیات آسفالت‌ریزی در میدان انار

پس از اجرای عملیات اصلاح هندسی در میدان انار، آسفالت‌ریزی این مکان توسط عوامل سازمان عمران و بازآفرینی فضاهای شهری شهرداری سمنان با مشارکت شهرداری منطقه‌ی یک و سازمان مدیریت و مهندسی شبکه‌ی حمل‌ونقل شهرداری انجام شد.





نصب تابلوهای آموزش ترافیکی در میدان معلم

با توجه به تأثیر بسزای آموزش‌های شهروندی در ارتقای فرهنگ ترافیک و بهبود رفتار رانندگان، عابران پیاده و سایر افراد در فضای شهری، تابلوهای ترافیکی با مضامین آموزشی، اطلاع‌رسانی و آگاهی‌بخشی به شهروندان از اقدامات انجام‌شده‌ی ترافیکی، بر روی پایه‌ی چراغ‌های راهنمایی و رانندگی میدان معلم توسط سازمان مدیریت و مهندسی شبکه‌ی حمل‌ونقل شهرداری سمنان نصب شد.

آغاز عملیات آسفالت‌ریزی در بلوار شهید باهنر پس از تسطیح و زیرسازی

پس از اجرای عملیات تسطیح و زیرسازی قسمت تعریض‌شده ی بلوار شهید باهنر، عملیات آسفالت‌ریزی توسط عوامل و ماشین‌آلات عمرانی شهرداری سمنان در حال انجام است.



نشست مشترک بررسی طرح سه‌تکیه‌ی محلات و بسته‌های تشویقی بافت فرسوده و تاریخی شهر سمنان

نشست مشترک کمیته‌ی کارشناسی کمیسیون ماده‌ی پنج و کمیته‌ی فنی میراث فرهنگی با حضور عباسعلی طالب‌بیدختی، رئیس شورای اسلامی شهر، مجید نظری، رئیس کمیسیون عمران، شهرسازی و خدمات شهری شورا، سروش هاشمی، معاون اداره‌ی کل میراث فرهنگی، گردشگری و صنایع‌دستی، رحمان همتی، سرپرست معاونت شهرسازی و معماری شهرداری، و اعضای دستگاه‌های عضو کمیته‌ی کارشناسی کمیسیون ماده‌ی پنج شهر سمنان در سالن شهید بابایی شهرداری مرکز برگزار شد.

تعیین تکلیف تصویب طرح سه‌تکیه‌ی محلات سمنان با هدف اتصال سه تکیه‌ی قدیمی به کمک مرکز محله، بهبود شرایط زندگی و اقتصادی، جلوگیری از تخریب بیشتر بافت سنتی موجود، ایجاد اتصال نقاط منفصل‌شده، و بهبود رفت‌وآمد و پویایی با ایجاد غرفه‌های صنایع‌دستی و محصولات کشاورزی محلی از محورهای اصلی این نشست بود.

همچنین، در این نشست درباره‌ی مشوق‌ها و محرک‌های توسعه‌ی بافت فرسوده و تاریخی شهر (که تقریباً تمام محدوده ی منطقه‌ی یک شهری و بخشی از منطقه‌ی سه را شامل می شود) و اجرای بسته‌های تشویقی ۱۹بندی ابلاغی وزارت راه و شهرسازی و ستاد بازآفرینی شهری بحث و تبادل‌نظر شد و پیشنهادهای شهرداری برای تصویب ارائه گردید.





آخرین اقدامات پروژه‌ی تقاطع غیرهم‌سطح حسن‌آباد

همزمان با پیشرفت پروژه‌ی عمرانی تقاطع غیرهم‌سطح حسن‌آباد، عملیات بتن‌ریزی سرستون جنوبی و تیر پیش‌ساخته‌ی نهم این پروژه اجرا شد.



تداوم عملیات زیرسازی، آماده‌سازی و آسفالت‌ریزی در معابر شهرک کوهسار

عملیات زیرسازی، آماده‌سازی و آسفالت‌ریزی در معابر شهرک کوهسار توسط عوامل و ماشین‌آلات سازمان عمران و بازآفرینی فضاهای شهری شهرداری سمنان همچنان ادامه دارد و در حال انجام است.



عملیات عمرانی میدان شهید دریادار همتی با اصلاح هندسی ضلع شرقی

در راستای دستیابی به شهری ایمن بدون نقاط حادثه‌خیز و بر اساس مصوبات شورای هماهنگی ترافیک شهرستان، عملیات عمرانی میدان شهید دریادار همتی با استفاده از ظرفیت بخش خصوصی و اجرای جدول‌گذاری، زیرسازی و نصب تابلوهای راهنمایی و رانندگی در ضلع شرقی توسط سازمان مدیریت و مهندسی شبکه‌ی حمل‌ونقل شهرداری سمنان با همکاری سازمان عمران و بازآفرینی فضاهای شهری شهرداری انجام شد.



اجرای عملیات جدول‌گذاری و اصلاح بریدگی‌های معابر شهرک کوهسار

عملیات جدول‌گذاری و اصلاح بریدگی‌های معابر شهرک کوهسار توسط عوامل و ماشین‌آلات سازمان عمران و بازآفرینی فضاهای شهری شهرداری سمنان در حال اجرا است.



نشست هماهنگی دوربین‌های نظارتی و ترافیکی سطح شهر سمنان

نشست هماهنگی دوربین‌های نظارتی و ترافیکی سطح شهر با حضور وحید پرویزی، رئیس سازمان فناوری اطلاعات و ارتباطات شهرداری سمنان، سیدمحمد خاتمی، سرپرست سازمان مدیریت و مهندسی شبکه‌ی حمل‌ونقل شهرداری، و کارشناسان مرتبط برگزار شد. در این نشست، طرفین زمینه‌های همکاری در این حوزه را بررسی و تبادل‌نظر کردند و مقرر شد سازمان مدیریت و مهندسی شبکه‌ی حمل‌ونقل از ظرفیت‌های سازمان فناوری اطلاعات و ارتباطات در این زمینه بهره‌برداری کند.

اجرای عملیات آسفالت خیابان‌های کشاورز ۱۰ و صانع ۳۰ (شهرک امیرالمؤمنین)

عملیات آسفالت خیابان‌های کشاورز ۱۰ و صانع ۳۰ در شهرک امیرالمؤمنین (صنعتی‌ساز) توسط عوامل و ماشین آلات سازمان عمران و بازآفرینی فضاهای شهری شهرداری سمنان انجام شد.



تخریب املاک تعریضی بلوار شهید باهنر

پس از تملک ۶ پلاک به مساحت ۱۲۲۰ مترمربع عرصه و ۳۵۶۰ مترمربع اعیان به ارزش ۶۱۵ میلیارد ریال در بلوار شهید باهنر، عملیات تخریب توسط عوامل و ماشین‌آلات عمرانی شهرداری سمنان انجام شد.



عملیات اصلاح هندسی میدان انار

با هدف سهولت در تردد و هدایت وسایل نقلیه و بر اساس مصوبات شورای هماهنگی ترافیک شهرستان، عملیات اصلاح هندسی میدان انار با اجرای جدول‌گذاری، زیرسازی، نصب تابلوهای راهنمایی و رانندگی و آسفالت‌ریزی توسط سازمان مدیریت و مهندسی شبکه‌ی حمل‌ونقل شهرداری سمنان با همکاری سازمان عمران و بازآفرینی فضاهای شهری و منطقه‌ی یک شهرداری سمنان انجام شد.





استمرار عملیات اجرایی آماده‌سازی و جدول‌گذاری معابر پروژه‌ی ۲۳هکتاری نور (۱۰۴واحدی نهضت ملی مسکن)

عملیات اجرایی آماده‌سازی و جدول‌گذاری معابر پروژه‌ی ۲۳هکتاری نور (۱۰۴واحدی نهضت ملی مسکن) توسط عوامل عمرانی شهرداری سمنان در حال اجرا است.





آغاز فاز سوم اجرای عملیات بهسازی و کف‌فرش بازار سمنان

فاز سوم اجرای عملیات بهسازی و کف‌فرش بازار با جمع آوری کف فرش فرسوده، زیرسازی، شفته کاری و لوله گذاری فاضلاب توسط عوامل سازمان عمران و بازآفرینی فضاهای شهری شهرداری سمنان آغاز شد.





عملیات پخش آسفالت در بلوار بسیج (حد فاصل پل جهاد)

عملیات پخش آسفالت در بلوار بسیج (حد فاصل پل جهاد) توسط عوامل و ماشین آلات سازمان عمران و بازآفرینی فضاهای شهری شهرداری با همکاری شهرداری منطقه دو ادامه دارد.

اجرای عملیات خط‌کشی علائم افقی ترافیک

به منظور بهبود وضعیت ترافیک، افزایش ایمنی و ارائه‌ی اطلاعات مؤثر به رانندگان وسایل نقلیه‌ی شهری، عملیات خط کشی علائم افقی ترافیک شامل آشکارسازی سرعت‌گیر در میدان قومس، بلوار قائم، میدان شقایق، میدان انار و میدان امام حسین (ع)، خط‌کشی عابر پیاده در میدان شقایق، میدان سعدی و بلوار قائم، و محدودیت سرعت در بلوار ورزش، خیابان شهدا و پل شهید دانشگر توسط سازمان مدیریت و مهندسی شبکه‌ی حمل‌ونقل شهرداری سمنان انجام شد.



اجرای عملیات آسفالت بلوار ورودی یگان ویژه‌ی فراجا سمنان

عملیات آسفالت بلوار ورودی یگان ویژه‌ی فراجا توسط عوامل و ماشین‌آلات سازمان عمران و بازآفرینی فضاهای شهری شهرداری سمنان انجام شد.



تداوم عملیات آسفالت‌ریزی در جاده‌ی نظامی، خیابان پزشکی قانونی و اداره‌ی کل زندان‌ها

عملیات آسفالت‌ریزی در جاده‌ی نظامی، خیابان پزشکی قانونی و اداره‌ی کل زندان‌ها توسط عوامل و ماشین‌آلات سازمان عمران و بازآفرینی فضاهای شهری شهرداری سمنان در حال انجام است.

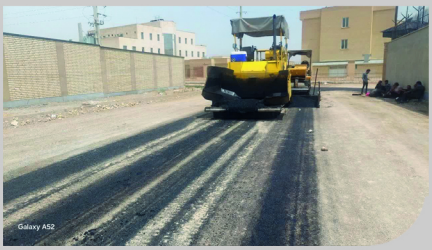







برگزاری جشن بزرگ سمنانی‌ها به مناسبت ولادت هشتمین اختر تابناک، علی بن موسی الرضا (ع)

همزمان با دهه‌ی کرامت، جشن میلاد با سعادت امام رضا (ع) با حضور اعضای شورای اسلامی شهر سمنان، جمعی از مدیران شهری و شهروندان سمنانی برگزار شد.

برنامه‌هایی شامل صلوات خاصه، اجرای فرزاد فرخ، خواننده‌ی برجسته‌ی کشوری، استندآپ کمدی سعید کانپوری، کمدین برتر کشوری، مولودی‌خوانی توسط امیرحسین لطیفی‌باری و احمدرضا کرک‌آبادی، و نورافشانی، لحظاتی شاد و به‌یادماندنی برای شهروندان رقم زد.

ایـن جشن به همت مدیریت ارتباطات، تشریفات و امور بین‌الملل شهرداری سمنان و سازمان فرهنگی، اجتماعی و ورزشی شهرداری برگزار شد.



برگزاری مسابقات دو و دوچرخه‌سواری به مناسبت گرامیداشت هفته‌ی معلم و روز کار و کارگر؛ معرفی برترین رکاب‌زنان

مسابقات دو و دوچرخه‌سواری بانوان به مناسبت گرامیداشت هفته ی معلم و روز کار و کارگر با معرفی برترین‌ها به کار خود پایان داد.

سیدکریم محمدی، سرپرست سازمان فرهنگی، اجتماعی و ورزشی شهرداری سمنان، اظهار کرد: یک دوره مسابقات دو و دوچرخه‌سواری به مناسبت گرامیداشت هفته‌ی معلم و روز کار و کارگر در پارک بانوان «فرشتا» برگزار شد.

وی با اشاره به اینکه این مسابقات با هدف توجه به ورزش بانوان برگزار شد، افزود: در رده‌ی سنی بزرگسالان، خانم‌ها اعظم گشایان، افسانه قلی‌پور و فاطمه صابریان به ترتیب مقام‌های اول تا سوم این رقابت‌ها را کسب کردند و در رده‌ی سنی نوجوانان، «ریحانه بهارمست» مقام نخست این رقابت‌ها را از آن خود کرد.

ایـن مسابقات به همت سازمان فرهنگی، اجتماعی و ورزشی شهرداری سمنان و هیئت ورزش‌های سه‌گانه‌ی شهرستان سمنان برگزار شد.





اردوی تفریحی-ورزشی یک‌روزه‌ی مدرسه‌ی معراج اندیشه به پارک بانوان «فرشتا» به مناسبت روز دختر و ولادت حضرت معصومه (س)

سیدکریم محمدی، سرپرست سازمان فرهنگی، اجتماعی و ورزشی شهرداری سمنان، اظهار کرد: اردوی تفریحی-ورزشی یک‌روزه‌ی مدرسه‌ی معراج اندیشه به پارک بانوان «فرشتا» به مناسبت روز دختر و ولادت حضرت معصومه (س) برگزار شد.

وی افزود: پیاده‌روی، انجام نرمش و فعالیت‌های ورزشی در این اردوی یـک‌روزه لحظاتی شاد و به‌یادماندنی برای دانش‌آموزان رقم زد.

برگزاری نشست هیات مدیره سازمان فرهنگی اجتماعی و ورزشی شهرداری سمنان

نشست هیات مدیره سازمان فرهنگی اجتماعی و ورزشی شهرداری به ریاست سید آرش رئوفی سرپرست معاونت توسعه مدیریت و منابع شهرداری سمنان و با حضور هادی شهرو مدیر ارتباطات، تشریفات و امور بین الملل شهرداری سمنان، سید کریم محمدی سرپرست سازمان فرهنگی اجتماعی و ورزشی و سعیدی سرپرست معاونت هماهنگی و برنامه ریزی شهرداری برگزار شد.

در ابتدای این نشست، سرپرست سازمان فرهنگی اجتماعی و ورزشی شهرداری سمنان گزارشی از فعالیت های جاری و اقدامات صورت گرفته توسط این سازمان ارائه کرد.

در ادامه بر اساس گزارش های ارائه شده توسط سرپرست این سازمان و مشکلات مطروحه، حاضرین به بررسی اقدامات و بحث و تبادل نظر پیرامون مشکلات مطرح شده پرداختند.



برگزاری مسابقات دارت به مناسبت گرامیداشت دهه‌ی کرامت؛ معرفی برترین دارت‌اندازان

سیدکریم محمدی، سرپرست سازمان فرهنگی، اجتماعی و ورزشی شهرداری سمنان، اظهار کرد: المپیاد ورزشی جام شقایق‌های مقاوم ویژه‌ی بانوان در رشته‌ی دارت، به مناسبت گرامیداشت دهه‌ی کرامت، با حضور بانوان در سالن شهیده زهرا همتیان برگزار شد.

در پایان رقابت‌ها، نفرات برتر مشخص شدند که عطیه حسنی نژاد مقام اول را کسب کرد. همچنین، فاطمه ناظریه بر سکوی دوم ایـستاد و زهره آسیایی و طیبه مقبل به‌طور مشترک مقام سوم را به دست آوردند.

ایـن مسابقات در روز سه‌شنبه، ۱۶ اردیـبهشت ۱۴۰۴، در سالن شهیده زهرا همتیان به همت سازمان فرهنگی، اجتماعی و ورزشی شهرداری سمنان برگزار شد.





مشارکت شهرداری سمنان در برگزاری همایش بزرگ «معلمان زندگی»

به مناسبت گرامیداشت روز معلم و سالروز شهادت استاد شهید آیت‌الله مطهری، جشن بزرگ «معلمان زندگی» با حضور حجت‌الاسلام والمسلمین مطیعی، نماینده‌ی ولی فقیه در استان و امام جمعه‌ی سمنان، محمدجواد کولیوند، استاندار سمنان، مهدی صمیمیان، فرماندار سمنان، شریفی، مدیرکل آموزش وپرورش، دوست‌محمدیان، رئیس آموزش‌وپرورش شهرستان سمنان، رئیس اتاق اصناف و جمعی از مدیران استانی و شهرستانی و با حضور پرشور معلمان سمنان در سالن غدیر برگزار شد.

ایـن مراسم با اجرای برنامه‌های متنوع توسط حسن ریوندی، استندآپ‌کمدین برتر و پرطرفدار ایرانی، و نمایش حرکات آکروباتیک، فضایی شاد برای حاضران رقم زد.

در ایـن مراسم، از زحمات و خدمات ارزشمند چهره‌های برتر و معلمان پیشکسوت که سال‌ها برای ارتقای سطح آموزش و تربیت نسل‌های آینده تلاش کرده‌اند، قدردانی شد.

ایـن جشن با رویکرد تکریم و پاسداشت معلمان، به همت آموزش‌وپرورش شهرستان سمنان و با مشارکت شهرداری سمنان، سازمان فرهنگی، اجتماعی و ورزشی شهرداری، فرمانداری سمنان، اداره‌ی ورزش و جوانان شهرستان سمنان، شرکت شهرک‌ها، اتاق اصناف و سازمان همیاری شهرداری‌ها در سالن غدیر سمنان برگزار شد.

جشنواره‌ی بزرگ فرهنگی-ورزشی سمن‌دخت (ویژه‌ی بانوان)

سیدکریم محمدی، سرپرست سازمان فرهنگی، اجتماعی و ورزشی شهرداری سمنان، اظهار کرد: جشنواره‌ی فرهنگی-ورزشی «سمن‌دخت» در پارک بانوان فرشتا برگزار شد.

وی افزود: این جشنواره با حضور کودکان و نوجوانان به همراه مادران، با هدف تقویت نهاد خانواده و ایجاد پویایی و شادابی برگزار شد و خانواده‌ها لحظاتی شاد و هیجان‌انگیز را سپری کردند.

سرپرست سازمان فرهنگی، اجتماعی و ورزشی شهرداری سمنان با اشاره به فراهم‌سازی رشته‌های مختلف ورزشی در این برنامه، خاطرنشان کرد: بازی‌های دوز، مار و پله، اسکیت، تنیس روی میز، کاراته، پارکور، دفاع شخصی، کونگ‌فو، دو و میدانی، تکواندو، والیبال، فوتبال، فریزبی، طناب‌کشی، رله‌ی امدادی، دو استقامت، پرتاب گوی، تمرینات چابکی، یوگا و غیره از ورزش هایی بودند که خانواده‌ها در محیطی متفاوت همراه با فرزندان خود از آن‌ها بهره‌مند شدند.

محمدی تصریح کرد: نقاشی روی صورت کودکان، اجرای گروه سرود اسماءالحسنی، برپایی ایستگاه سلامت هیئت پزشکی ورزشی استان، حرکات نمایشی کاراته توسط گروه رزمی‌کاران برتر استان و گروه آذرخش در رشته‌ی کونگ‌فو، اجرای حرکات نمایشی تکواندو توسط گروه آذین، حرکات نمایشی رشته‌ی پارکور توسط گروه اتحاد، دفاع شخصی و کونگ‌فوی توآ توسط باشگاه مقاومت، حرکات نمایشی ورزشکاران گروه اسکیت ستارگان سرعت، شعرخوانی پانیذ نظری، غرفه‌ی صنایع دستی و کارآفرینی، عرضه‌ی آش و گولاچ و اهدای جوایز به قید قرعه از جمله برنامه‌های این جشنواره بود.

ایـن جشنواره به همت سازمان فرهنگی، اجتماعی و ورزشی شهرداری سمنان، بسیج جامعه‌ی زنان شهرستان سمنان، اداره‌ی کل ورزش و جوانان استان و شهرستان سمنان، باشگاه فرهنگی-ورزشی مقاومت، بسیج دانش‌آموزی حوزه‌ی رضوان و هیئت‌های ورزشی شهرستان برگزار شد.





رونمایی از دیوارنگاره‌ی تمثال شهدای بین‌الملل کنگره‌ی سه‌هزار شهید استان سمنان

تمثال شهدای گران‌قدر و والامقام «شهید حسین امیرعبداللهیان» و «شهید سیدرضی موسوی» بر بلندای سمنان درخشید.

سیدکریم محمدی، سرپرست سازمان فرهنگی، اجتماعی و ورزشی شهرداری سمنان، با اشاره به اجرای طرح نقاشی دیـواری تمثال این دو شهید والامقام در میدان امام حسن (ع) محله‌ی اسلامی ۴۰۰دستگاه سمنان، اظهار کرد: شهرداری سمنان برای ترویج فرهنگ ایثار و شهادت و آشنایی بیشتر شهروندان با شهدای بزرگوار، اجرای نقاشی دیواری را در دستور کار خود قرار داده است.

وی درباره‌ی تأثیر فرهنگی این گونه آثار هنری در شهر سمنان گفت: نقاشی دیواری یکی از مؤثرترین راه‌های زیباسازی شهر محسوب می‌شود که اهدافی چون افزایش زیبایی بصری و نشاط اجتماعی شهروندان را دنبال می‌کند.

سرپرست سازمان فرهنگی، اجتماعی و ورزشی شهرداری سمنان با بیان اینکه پاسداشت قهرمانان بی‌بدیل عرصه‌ی ایثار و شهادت و فرزندان رشید این آب‌وخاک، بدون شک باعث استحکام پیوند نسل جوان با پیشینه‌ی پرافتخار ایران اسلامی و تقویت فرهنگ ایثار در جامعه خواهد شد، خاطرنشان کرد: تلاش برای زنده نگه‌داشتن یاد و خاطره‌ی شهدای والامقام جنگ تحمیلی و شهدای مدافع حرم و انتقال پیام و آرمان شهدا به نسل‌های بعد، یکی از وظایف مسئولان و خدمتگزاران مردم در عرصه‌ی مدیریت شهری است.

محمدی تصریح کرد: این نقاشی دیواری در مساحتی به وسعت ۱۳۰ مترمربع توسط حسین نظارت، هنرمند سمنانی، اجرا شده است.









در شب میلاد با سعادت حضرت فاطمه معصومه (س) و روز دختر؛
جشن بزرگ فرشتگان زمینی در سمنان برگزار شد

همزمان با سالروز میلاد با سعادت حضرت فاطمه معصومه (س)، دهه‌ی کرامت و روز دختر، جشنی با عنوان «فرشتگان زمینی» با حضور دکتر حسین موسوی، شهردار سمنان، عباسعلی طالب‌بیدختی، رئیس شورای اسلامی شهر، رضا صباغیان و حسین گل‌هاشم، اعضای شورای اسلامی شهر سمنان، مدیران شهری، مدیرکل دفتر امور بانوان و خانواده‌ی استانداری سمنان، علومی، مسئول امور بانوان دفتر نماینده‌ی ولی فقیه در استان، و دختران و بانوان در فضایی شاد و دل‌انگیز در سالن هلال احمر برگزار شد.

در آغاز این مراسم، جمعی از خادمان حرم حضرت معصومه (س) با حضور در این آیین، همراه با پرچم متبرک گنبد کریمه ی اهل بیت علیه‌السلام، به مدیحه‌سرایی پرداختند.

اجرای سرود «ریحانه‌های بهشتی»، خوانندگی مهدی عبدلی، اجرای استندآپ توسط گروه لبخند ایرانی، مسابقه و اهدای جوایز از دیگر بخش‌های این برنامه‌ی شاد و جذاب بود.

در ایـن مراسم، از بانوان افتخارآفرین در زمینه‌های علمی، ورزشی و قرآنی در میادین ملی و بین‌المللی، شامل مائده اقوامی پناه، عضو فعال بنیاد نخبگان و دارای مقالات علمی، محدثه رمضان‌پور، شرکت‌کننده در مرحله‌ی بین‌المللی مسابقات قرآن، ساغر جندقی، نایب‌قهرمان لیگ جهانی کاراته، نجمه غایبی، مربی تیم بوچیا و دعوت‌شده به‌عنوان مربی تیم ملی، و حدیث قزوینی، فعال اجتماعی و دارای رتبه‌ی برتر سمن‌ها، با اهدای لوح سپاس و هدایا به رسم یادبود تجلیل شد.

ایـن جشن به همت سازمان فرهنگی، اجتماعی و ورزشی شهرداری سمنان و با مشارکت بسیج جامعه‌ی زنان شهرستان، اداره‌ی کل ورزش و جوانان استان سمنان و بسیج دانش‌آموزی حوزه‌ی رضوان سمنان برگزار شد.







آییـن تجلیل و سپاسداری از «سعیده دوست‌محمدی»، بانوی ورزشکار بدنسازی سمنان

کمیسیون ورزشی شورای اسلامی شهر سمنان به همراه سازمان فرهنگی، اجتماعی و ورزشی شهرداری سمنان طی مراسمی از «سعیده دوست‌محمدی»، بانوی ورزشکار بدنسازی سمنان که عنوان «قوی‌ترین زن ایران در رده‌ی سنی جوانان» را کسب کرده است، قدردانی کرد و تلاش‌های این ورزشکار سمنانی را ارج نهاد.

کمیسیون ورزشی شورای اسلامی شهر سمنان و سازمان فرهنگی، اجتماعی و ورزشی شهرداری سمنان بر اساس مصوبه‌ای، به‌صورت مستمر قدردانی و پشتیبانی از ورزشکاران و هیئت‌های ورزشی را در دستور کار خود دارند.

سعیده دوست‌محمدی، متولد ۶ آذر ۱۳۸۰، از قهرمانان ورزشی در رشته‌های بدنسازی و پاورلیفتینگ بانوان ایران، مربی کیک بوکسینگ و بدنسازی، و دانشجوی تربیت‌بدنی و علوم ورزشی است.

طرح بنر ابرسازه‌ی میدان امام رضا (ع) با عنوان «دختر غزه، دختر ایران، یک آرمان»

همزمان با ولادت حضرت معصومه (س) و روز دختر، طرح بنر ابرسازه‌ی میدان امام رضا (ع) با عنوان «دختر غزه، دختر ایـران، یـک آرمان» به همت سازمان فرهنگی، اجتماعی و ورزشی شهرداری سمنان تغییر یافت.



بازدید مدیران شهری و رئیس کمیسیون فرهنگی-اجتماعی شورای اسلامی شهر سمنان از تمرین نمایش «داستان‌های سرزمین مردمان خردمند»

محمدجواد حافظی، رئیس کمیسیون فرهنگی-اجتماعی شورای اسلامی شهر سمنان، به همراه هادی شهرو، مدیر ارتباطات، تشریفات و امور بین‌الملل شهرداری سمنان، سیدکریم محمدی، سرپرست سازمان فرهنگی، اجتماعی و ورزشی شهرداری، و محمد عزیزالدین، از اعضای این کمیسیون، در محل تمرین نمایش «داستان‌های سرزمین مردمان خردمند» در پارک ملی کوهستان حضور یافتند و با سعید چنگیزیان، هنرمند برجسته‌ی تئاتر و سینمای کشور و کارگردان این نمایش، و هنرمندان مطرح شهر دیدار کردند و از تمرین نمایش بازدید نمودند.

نمایش «داستان‌های سرزمین مردمان خردمند» در اردیبهشت ۱۴۰۴ به همت شهرداری سمنان به روی صحنه خواهد رفت.









همزمان با اول اردیبهشت، روز بزرگداشت سعدی، شاعر قرن هفتم

آیین بزرگداشت استاد سخن، سعدی شیرازی، در سمنان برگزار شد

آیین بزرگداشت استاد سخن و شیخ اجل، سعدی شیرازی، شاعر قرن هفتم، با حضور رضا صباغیان، عضو شورای اسلامی شهر سمنان، محمدجواد حافظی، رئیس کمیسیون فرهنگی شورا، مدیران شهری، مسئولان و دوستداران زبان و ادبیات فارسی در سمنان برگزار شد.

ایـن آییـن با حضور دکتر محمدجواد زینلی، استادیار گروه زبان و ادبیات فارسی دانشگاه سمنان، در سالن حکیم الهی و با حضور پرشور شهروندان برگزار شد.

مراسم با اجرای موسیقی سنتی با اشعاری از سعدی، سخنرانی رئیس کمیسیون فرهنگی شورای اسلامی شهر سمنان و نقالی امیرحسین دلارام آغاز شد و پس از آن، دکتر محمدجواد زینلی با تحلیل برخی از اشعار سعدی درباره‌ی جایگاه فرهنگی این اثر ادبی غنی ایران سخن گفت.



اهتزاز دو ابرپرچم به مناسبت ولادت با سعادت دو گوهر گیتی، حضرت ثامن‌الحجج امام رضا (ع) و حضرت معصومه (س) در سطح شهر



سرپرست سازمان فرهنگی، اجتماعی و ورزشی شهرداری سمنان از اهتزاز دو ابرپرچم به مناسبت دهه‌ی کرامت در سمنان خبر داد.

وی افزود: این دو ابرپرچم به مساحت ۱۱۴ مترمربع، به مناسبت ولادت با سعادت دو گوهر گیتی، حضرت ثامن‌الحجج امام رضا (ع) و حضرت معصومه (س)، توسط واحد تبلیغات محیطی سازمان فرهنگی، اجتماعی و ورزشی شهرداری سمنان در سطح شهر نصب شده است.

سمنان میزبان جشنواره‌ی ملی سفال امام رضا (ع)

سیدرسول موسوی‌نژادیان، مدیرکل فرهنگ و ارشاد اسلامی استان سمنان، اعلام کرد: با هماهنگی اداره‌ی کل امور استان ها و دبیرخانه‌ی جشنواره‌ی بین‌المللی امام رضا (ع)، جشنواره ی ملی سفال امسال به میزبانی سمنان برگزار خواهد شد.

وی با اشاره به تجربه‌ی موفق سمنان در میزبانی جشنواره‌های داستان کوتاه رضوی و جشنواره‌ی ملی رسانه‌های دیجیتال رضوی در سال‌های گذشته، افزود: استان سمنان با توجه به قابلیت‌های برجسته‌اش در حوزه‌ی سفال، امسال میزبان جشنواره‌ی ملی سفال امام رضا (ع) خواهد بود.

مدیرکل فرهنگ و ارشاد اسلامی استان سمنان اظهار کرد: میزبانی سمنان برای این جشنواره در دبیرخانه‌ی جشنواره‌ی بین‌المللی امام رضا (ع) تصویب شده است.

سمنان به‌عنوان یکی از شهرهای خلاق در حوزه‌ی سفال و سرامیک معرفی شده و هنرمندان این شهر از توانمندی‌های بالایی در تولید سفال هنری برخوردار هستند.

گفتنی است جشنواره‌ی داستان کوتاه رضوی (کبوتر حرم) تاکنون در حدود ۱۵ دوره به میزبانی سمنان برگزار شده است.



نمایش «زن‌ذلیل‌ها» در سمنان روی صحنه رفت

نمایش «زن‌ذلیل‌ها»، اثری از گروه هنری باران به نویسندگی و کارگردانی علی‌اکبر شفاییان، از ۶ تا ۱۷ اردیـبهشت‌ماه در تالار آفتاب سمنان روی صحنه رفت.

مجید عبدوس، رضا نوروززاده‌پور، علی نوروزیان، مریم کریمی، زهرا طحان، مهری حمیدی، عبدالله صندوق‌دار، علی اکبر طاهریان، کامران حدادی‌فر، سیدیاسین اسماعیلی‌نسب و مهدیار اصغری اعلایی در این نمایش نقش‌آفرینی کردند.

محمد مهدی بینایی (نوازنده‌ی تنبک)، مجید عبدوس (دستیار کارگردان)، ویدا مطلبی (منشی صحنه)، ریحانه طاهریان (طراح پوستر)، ماشاءالله بینایی (مدیر روابط عمومی) و کامران حدادی‌فر (تبلیغات) از دیگر عوامل این نمایش بودند.



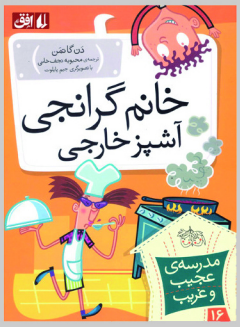

📚📖کتاب خانم گرانچی آشپز خارجی

🔻نویسنده: دن گاتمن

🔸مترجم: محبوبه نجف خانی

🔹این کتاب دارای ۸۵ صفحه است

📚📖برشی از کتاب خانم گرانچی آشپز خارجی

آخه حلزون هم شد غذا

خانم گرانچی خنده دار حرف می زند، چون از یک کشور دیگر آمده که اسمش فرانسه است .او خیال می کند سالن استفراغات مدرسه یک رستوران شیک و پیک است. تازه روی پوره ی سیب زمینی یک پیغام رمزی نوشته . خانم گرانجی عجیب ترین آشپز کل تاریخ است .
خصوصا در اینجا....



چهره شاخص شهر

حسین معماریان، متولد ۱۳۷۲، فیلم‌ساز و هنرمند سمنانی، از سال ۱۳۸۱ فعالیت هنری خود را آغاز کرده و در حوزه‌های کارگردانی، نویسندگی، تدوین، تصویربرداری و جلوه‌های ویژه فعالیت داشته است. او با ساخت فیلم کوتاه «حدیث نفس» وارد دنیای فیلم کوتاه شد و در طول سال‌ها جوایز متعددی از جمله رتبه اول نمایشنامه‌نویسی جشنواره دانش‌آموزان برتر و عنوان اثر برگزیده جشنواره ملی فیلم اولی‌ها را بدست آورده است.

از مهم‌ترین آثار او می‌توان به فیلم‌های کوتاه«بازگشت»، «اتوبوس»، «حدیث نفس»، «مثه نقل و نبات»، مستندهای «قصه یک مرد» و «صدای پای آب»، انیمیشن «نبرد علم» و تیزرهای فرهنگی «آن شب» و «کلاس» اشاره کرد. معماریان همچنین در ساخت نماهنگ‌ها، تدوین تیزری و مستند و تولید موشن گرافی برای آستان قدس رضوی و شبکه های ملی مشارکت داشته و آثارش بارها از صدا و سیما پخش شده‌اند.

او در پروژه‌های مطرحی چون سریال‌های «زیر خاکی»، «نجلا» و فیلم «کارو» و تعداد زیادی فیلم کوتاه در بخش جلوه‌های ویژه به عنوان مجری و سرپرست حضور داشته و تدوین بیش از ۷۰ قسمت از محتوای آموزشی فیلیمو مدرسه را نیز بر عهده داشته است.

حسین معماریان هم اکنون سردبیر و کارگردان دوره های آموزشی آکادمی رویاد است و تا کنون بیش از پانزده عنوان دوره در حوزه های هنر و سینما سردبیری و کارگردانی کرده است، او با نگاهی خلاقانه و آینده‌نگر، همچنان به تولید آثار فرهنگی و هنری متعهد است.



📚📖کتاب ۳۶۵ روز بدون تو "

🔻نویسنده : آکیرا

🔸ترجمه فرناز زمانی دهخدا

🔹این کتاب دارای ۲۰۲ صفحه است

📚📖برشی از کتاب ۳۶۵ روز بدون تو "

اگر میان شما و معشوقتان جدایی بیفتد تا چند روز بعد از آن عاشقش می مانید؟ بعضی ها تا سال ها بعد عشقشان را فراموش نمی کنند و بعضی دیگر زودتر با عواطفشان کنار می آیند . جدایی ملغمه ای از عواطف پیچیده و متناقض را در قلب میجوشاند که مواجه شدن با آن ها کاری دشوار و دردوناک است گاهی نفرت و سرزنش معشوق به سراغمان می آید گاهی هم حسرت اشتباهاتی که مرتکب شده ایم را میخوریم پایان هر رابطه ی عاشقانه ای کم و بیش چنین فراز و نشیب هایی را با خود می آورد این کتاب همین عواطف را در قالب دلنوشته های کوتاه روزانه نشان می دهد.



حبیب الله عبدوس

از قدیمی ترین پوشاک فروشی بازار سمنان
۶۰ ساله همین صنف پوشاک مشغول فعالیت هست .

هم سربازهای جنگ جهانی دوم روس ها هم انگلیسی ها دیده که برای خرید اومده بودن بازار .

در شماره بعدی میرک نیز با شماییم
معرفی یک شغل و یک کاسب قدیمی دیگر



آب پخش کن

قدمت سیستم تقسیم آب در سمنان را که چند سالی است به ثبت ملی رسیده، به قرون هفتم و هشتم و به زمان شیخ علاءالدوله سمنانی، عارف و نویسنده برجسته آن روزگار نسبت می‌دهند اما برخی نیز دیرینگی آن را به بیش از هزار سال پیش از این نسبت می‌دهند.

پارا (آب پخش کن) مربوط به دوران‌های تاریخی پس از اسلام است و در سمنان، محدوده شهر، شهرک گلستان واقع شده و این اثر در تاریخ ۹ اردیبهشت ۱۳۸۲ با شمارهٔ ثبت ۸۶۱۶ به‌عنوان یکی از آثار ملی ایران به ثبت رسیده است.

برخی این سیستم تاریخی پخش آب که سمنانی‌ها از آن به "پارا" تعبیر می‌کنند را یک جاذبه ویژه و با طراوت می‌دانند که با وجود سختگیری‌های یونسکو، شاید بتوان به ثبت جهانی آن نیز امید داشت. تفاوت این سیستم توزیع با موارد مشابه در دیگر شهرهای ایران در این است که این سیستم، جدا از تکامل تدریجی در گذر تاریخ، هنوز هم بعد از قرن‌ها مورد استفاده مردم محلی است.

نظام و ضوابط بسیار پیچیده و کارآمد تقسیم آب در سمنان با حساب و کتاب و سازمانی اداری فعالی، آب مورد نیاز کشاورزان و مردم را تامین می‌کرد به گونه‌ای که هیچ گاه تحت کنترل و اداره دولت‌های وقت در نمی‌آمده و همواره از سوی کشاورزان و مردم محلی مدیریت می‌شده است. در حقیقت آب در این نظام، مانند اشیای منقول و غیرمنقول، دارای هویت حقوقی بود و خرید و فروش می‌شد و کسانی که دارای حق بودند، سندی ثبتی در اختیار داشتند. این مالکیت، مانند خانه، باغ و زمین، خرید و فروش یا اجاره می‌شد، با ارث منتقل می‌گردید و کابین بسیاری از نوعروسان در می‌آمد.





زندگینامه شیخ علاءالدوله سمنانی (۶۵۹-۷۳۶ ق)

افرادی نیز مسئولیت اداره استخرها را در این شیوه سنتی تقسیم آب برعهده داشتند.این افراد عبارت بودند از: قانون‌دار، نگهدارنده طومارها و دفاتر آبیاری، امین رودخانه ناظر بر آب رودخانه، انگارنویس سرپرست و گرداننده چرخ امور آبیاری (در هر یک از شش استخر سمنان، یک انگارنویس بود) مرهبان دارنده صورت آب سهم روزانه استفاده کنندگان(هر استخر یک نفر) و استخربان حافظ و ناظر بر تقسیم آب استخر (هر استخر یک نفر). البته افراد دیگری هم در اداره امور نقش داشتند؛ ولی به طور کلی چرخ آب به دست این چند نفر می‌چرخید که حقوق و دستمزد آنان با آب محاسبه می‌شده ست.

هنوز ورود آب و تقسیم آن در شهر تقریبا به همان سبک و سیاق گذشته در حال انجام است اگرچه کاربری آب آن، امروزه محدود به کشاورزی و باغداری شده است.

آبی که از بالادست شهر تاریخی سمنان می‌آمده به عنوان عامل حیات، سرسبزی و زندگی مردم این شهر، بخش‌های مختلف شهر را طی و سرسبزی و برکت را با خود به باغ‌ها می‌برد. پس از صدها سال هنوز هم می توان با آب این عامل سرسبزی کویر، در گذرها، کوچه باغ ها و در حاشیه آب راه‌های سمنان قدم زد و رد روشن و با طراوات تاریخ را در این شهر دید.

آب پخش کن تاریخی سمنان در واقع آبی که از مناطق شمالی شهر و سرچشمه‌های گل رودبار به سمت اراضی پایین‌دست جاری می‌شد را پس از ذخیره‌سازی در استخرها و مخازنی که گفته می‌شود تعداد آنها ۶ استخر بوده، در بین مردم محلات مختلف سمنان توزیع می‌کرده است. این سیستم توزیع، با توجه به اهمیت آب، همواره از اهمیت بسیار بالایی برخوردار بوده و "انگارنویس" بر نحوه توزیع آب نظارت داشته تا سهم هر شخص یا محله و همچنین روز آب آنها را تعیین و در کاغذ و دفتری ثبت کند.۱



رویکرد مدیریت ارتباطات

اطلاع‌رسانی وانتشار اخبار از رویدادها و فعالیت‌های شهرداری مرکزی،مناطق ها و سازمان ها به مخاطبان و همشهریان
همکاری با رسانه‌ها و سایت‌های خبری برای انتشار اخبار انتشار اخبار ارتباط با خبرگزاریهای مختلف کشوری و استانی و نشریه های محلی و انعکاس خبر و رویدادهای مربوط به شهرداری
بررسی و برنامه‌ریزی برای ایجاد ارتباط دوطرفه بین مدیران و کارمندان سازمان
ارسال ماهنامه میرک به ۲۰۰ استان و شهرستان های مراکز استان
تشکیل آرشیو عکس، فیلم، بنر
ارسال آگهی های مزایده و مناقصه به مطبوعات و پیگیری فاکتورها
جمع آوری گزارش عملکرد واحدهای مختلف شهرداری به صورت ماهانه
درج اخبار شهرداری به صورت روزانه در سایت شهرداری
نریشن نویسی، سناریو نویسی، پلاتو نویسی و تنظیم و تدوین خبر
گزارش رادیو در برنامه های مختلف از مدیران شهرداری
هماهنگی با سازمان های مردم نهاد و تشکیل جلسات مختلف
عکس برداری و تصویربرداری از کلیه مراسم های اجرا شده در سطح شهر
طراحی پوسترهای مناسبتی شهرداری مرکز

برگزاری سومین نشست هم‌اندیشی مسئولین و کارشناسان روابط عمومی مرکز، سازمان ها، واحدها و مناطق شهرداری سمنان در سال ۱۴۰۴

به گزارش مدیریت ارتباطات، تشریفات و امور بین الملل شهرداری سمنان، سومین نشست هم‌اندیشی مسئولین و کارشناسان روابط عمومی مرکز، سازمان ها، واحدها و مناطق شهرداری سمنان در سال ۱۴۰۴ به ریاست هادی شهرو مدیر ارتباطات، تشریفات و امور بین الملل شهرداری سمنان برگزار شد و آخرین هماهنگی ها جهت پیشبرد مطلوب اهداف روابط عمومی مدیریت شهری صورت گرفت.
همچنین مسئولین و کارشناسان روابط عمومی مرکز، سازمان ها، واحدها و مناطق شهرداری سمنان در این نشست به ارائه نظرات و پیشنهادات خود در راستای ارائه خدمات مطلوب به شهروندان در حوزه اطلاع رسانی پرداختند که در این خصوص بحث و تبادل نظر صورت گرفت.



گزارش عملکرد استودیو رسانه شهر

تولید پادکست مناسبتی	۱۰ برنامه
تولید پادکست های فرهنگ شهروندی	۳ برنامه
تولید پادکست زندگی سالم	۴ برنامه
تولید کلیپ عملکرد پروژه های عمرانی برپایی رادیو	۳ برنامه
نمایشگاه در جشنواره تاسکا	۴ برنامه





طراحی و تنظیم ماهنامه «میرک» شهرداری سمنان
هجدهمین شماره ماهنامه «میرک»





عملکرد نموداری اردیبهشت ماه ۱۴۰۴

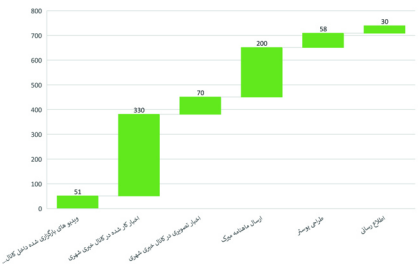

پوشش خبری بازدیدها	۹۸
ویدیو های بارگزاری شده داخل کانال خبری شهری	۵۱
اخبار کار شده در کانال خبری شهری	۳۳۰
اخبار تصویری در کانال خبری شهری	۷۰
ارسال ماهنامه میرک	۲۰۰
طراحی پوستر	۵۸
اطلاع رسانی	۳۰
تولید پادکست مناسبتی	۱۰ برنامه
تولید پادکست های فرهنگ شهروندی	۳ برنامه
تولید پادکست زندگی سالم	۴ برنامه
تولید کلیپ عملکرد پروژه های عمرانی	۳برنامه
برپایی رادیو نمایشگاه در جشنواره تاسکا	۴ برنامه

برگزاری چهارمین نشست هم‌اندیشی مسئولین و کارشناسان روابط عمومی مرکز، سازمان ها، واحدها و مناطق شهرداری سمنان در سال ۱۴۰۴ و تجلیل به مناسب روز ارتباطات و روابط عمومی

به گزارش مدیریت ارتباطات، تشریفات و امور بین الملل شهرداری سمنان، چهارمین نشست هم‌اندیشی مسئولین و کارشناسان روابط عمومی مرکز،سازمان ها،واحدها و مناطق شهرداری سمنان در سال ۱۴۰۴ به ریاست هادی شهرو مدیر ارتباطات، تشریفات و امور بین الملل شهرداری سمنان برگزار شد و آخرین هماهنگی ها جهت پیشبرد مطلوب اهداف روابط عمومی مدیریت شهری صورت گرفت.
مسئولین و کارشناسان روابط عمومی مرکز،سازمان ها،واحدها و مناطق شهرداری سمنان در این نشست به ارائه نظرات و پیشنهادات خود در راستای ارائه خدمات مطلوب به شهروندان در حوزه اطلاع رسانی پرداختند که در این خصوص بحث و تبادل نظر صورت گرفت.
همچنین به مناسبت روز ارتباطات و روابط عمومی،طی مراسم جداگانه ای از مسئولین و کارشناسان روابط عمومی مرکز،سازمان ها،واحدها و مناطق شهرداری سمنان،تقدیر و تجلیل به عمل آمد.



همکاری رسانه ها و مطبوعات

برگزاری نشست خبری رویداد بین المللی جاده ابریشم سمنان و رونمایی از پوستر رسمی رویداد(روزنامه سراسری کارگر)
برگزاری نشست خبری رویداد بین المللی جاده ابریشم سمنان و رونمایی از پوستر رسمی رویداد (هفته نامه منطقه ای شاهوار جوان)



میرک
ماهنامه -نوزدهمین شماره
اردیبهشت ۱۴۰۴



میرزا محمد تقی فرزانه (رونق)
(۱۲۲۵ تا ۱۳۱۲ ش)

محمد تقی فرزانه معروف به میرزا رونق در سال ۱۲۲۵ خورشیدی در سمنان تولد یافت وی گاهی در شعر «رونق» و گاهی فرزانه تخلص میکرد.

او از شاگردان مرحوم حاجی ملاعلی سمنانی حکیم معروف بود و تخلص رونق» را حاجی ملاعلی به او داده بود. با مرحوم فانی نیز دوست و معاشر بود.

رونو تحصیلات خود را در سمنان در مدارس قدیم بپایان رسانید و مدتی رئیس معادن، اوقاف و نایب الحکومه تویه» در وار دامغان بود. مدتی نیز در دادگستری سمنان کار وکالت را عهده دار بود.

در زمانی که داور وزارت دادگستری را بعهده گرفت از رونق نیز برای تصدی شغل قضاوت دعوت بعمل آورد، مرحوم رونق شغل قضاوت را پذیرفت، او ابتدا به سمت بازپرس و سپس با سمت دادستانی در قوچان انجام وظیفه کرد تا در سال ۱۳۱۲ خورشیدی پس از شصت سال زندگی در قوچان دیده از جهان فرو بست مقداری از اشعارش نزد نوادگان اوست. رونق شاعری مسلط بر کلمات است و در غزل قدرت کلام او چشمگیر است از آثار اوست

جلوه رخسار
چون هزارانم هزاران نغمه در جان منست
بی جمالت ساخت گلزار زندان منست
گفتم آن چاهی که یوسف را در آن انداختند
گفت : گر باور کنی چاه زنخدان منست
سرو را با قامتت گفتم شباهت هست گفت
بی تناسب نزد شمشاد خرامان منست
ماه را گر روشنائی هست چون بینی نکو
اقتباس نورش از چاک گریبان منست
می شکوفد باغ صبح از جلوه رخسار من
دام دلها حلقه زلف پریشان منست
غنچه را بینی که لب بسته است هنگام سخن
شرمگین نزد لب لعل سخندان منست
گفتمش این فتنه و غوغا میان خلق چیست؟
گفت این آشوبها از چشم فتان منست
کی کشم از باغبان منت برای سرخ گل
لاله ها هر شب از لخت دل بدامان منست
تیر مژگان از کمان غمزه بر «فرزانه زن
منت بسیارت از این لطف بر جان منست



سهیل شعبانی
استاد هنرمند سرامیک و تجسمی سمنان

سهیل شعبانی در دوم اردیبهشت ۱۳۴۸ در تهران چشم به جهان گشود. نام پدرش مرحوم حاج فضل الله شعبانی ملقب به پدر سرامیک ایران است و نام مادرش زهرا.

وی اصل و اساس هنر خود را از پدرش آموخت و در دوران کودکی تا اوایل جوانی نزد پدر شاگردی کرد.



این هنرمند سمنانی، دیپلم افتخار خود را از آکادمی هنر از بکستان دریافت کرده است و الواح سپاس و تقدیرنامه های فراوانی در کارنامه خود دارد.

سهیل شعبانی در مقطعی از زندگی مشغول به تولید شد و در بخشی از عمرش به عنوان مشاور و کارشناس فعالیت کرد، اما در حال حاضر با آموزش در نشر این هنر صنعت زیبا؛ نقش آفرینی می کند.

او تکیه کلامی برای ارادت به مقام پدرش دارد: به یاد استادم.



تپه های باستانی میرک سمنان

نام نشریه برگرفته از تپه‌های باستانی میرک سمنان می باشد.به گفته باستان شناسان مطرح دنیا بزرگترین محوطه‌ی روباز پارینه سنگی ایران با قدمت ۶۳ هزار ساله در منطقه ی میرک واقع در ۱۰ کیلومتری در جنوب شرقی شهر سمنان واقع شده است. در این محوطه تا کنون ده‌ها هزار قطعه دست سازهای سنگی دوران پارینه سنگی شامل تراشه‌ها، تراشنده‌ها، ابزار شکار، سرنیزه و ... کشف شده است. بر اساس مطالعات اولیه به نظر می‌رسد درآن دوران، این منطقه کویری نبوده و ساکنان آن در حاشیه دریاچه ای که به مرور زمان و تغییرات اقلیمی خشک شده زندگی می کردند.

میرک
شهرداری سمنان

مدیرمسئول : دکترحسین موسوی
سردبیر: هادی شهرو
ویراستار : آتنا نائینی نژاد
طراح و صفحه آرا : الهام جعفری
طراحی بخش صوتی و دیجیتال : فرشادصالحیان
تهیه و تنظیم خبر: بهروز بهشتی
عکس : عباس علیزاده،فرشادسالار
نشانی : میدان سعدی،خیابان سعدی،ساختمان مرکزی
شماره تماس:۰۲۳۳۳۲۹۱۰۲

www.semnan.ir
aparat.com/semnan
shahrdari.semnan
shahr_sem
shahr_sem