میراث
شهرداری سمنان
ماهنامه - شانزدهمین شماره
بهمن ۱۴۰۳-۲۸صفحه
مدیریت ارتباطات،تشریفات و امور بین الملل
شهرداری سمنان

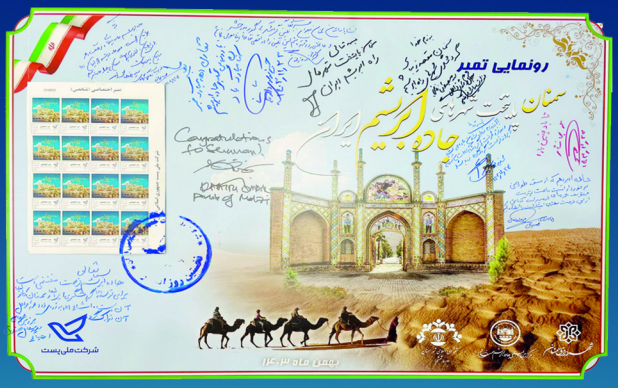

سمنان پایتخت شهرهای جاده ابریشم ایران





پیوندتاریخ و هنردر نمایشگاه بین المللی گردشگری تهران:

ابتکارمرکزبین المللی جاده ابریشم سمنان در رونمایی تمبرسمنان پایتخت جاده ابریشم ایران






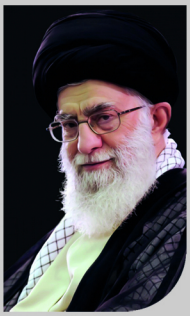

رهبر معظم انقلاب اسلامی:

راه حل مشکلات «همت مسئولان متعهد و همراهی ملت متحد» است

حضرت آیت الله خامنه ای رهبر معظم انقلاب اسلامی در دیدار با جمعی از فرماندهان و کارکنان نیروی هوایی و پدافند ارتش جمهوری اسلامی ایران، روز تاریخی ۱۹ بهمن را روز تولد ارتشی سرافراز، مستقل و دارای هویت خواندند و با اشاره به تجربه بی‌حاصل حدود ۲ سال مذاکره با آمریکا در دهه نود و اقدام آمریکا در زیر پا گذاشتن همه تعهدات خود، تأکید کردند: مذاکره با آمریکا هیچ مشکلی از جمله دشواری‌های اقتصادی و معیشتی را حل نمی‌کند، همانطور که حل نکرد؛ بنابراین، راه حل مشکلات «همت مسئولان متعهد و همراهی ملت متحد» است



رئیس جمهور:

ملت ایران با وحدت و ایستادگی، از عزت و استقلال خود دفاع خواهد کرد

دکتر مسعود پزشکیان رئیس‌جمهور با اشاره به اینکه انقلاب اسلامی با شعار استقلال، آزادی و جمهوری اسلامی شکل گرفت، اظهار کرد: دو روز از پیروزی انقلاب نگذشته بود که دشمنان این ملت، برای جلوگیری از پیشرفت کشور، انواع توطئه‌ها را آغاز کردند. از کودتا و جنگ گرفته تا تحریم و ترور، هر ابزاری که در اختیار داشتند، به کار گرفتند تا این ملت را متوقف کنند. اما همان‌گونه که در گذشته شکست خوردند، امروز نیز در برابر مقاومت و ایستادگی مردم ایران، راه به جایی نخواهندبرد.



امام جمعه سمنان و نماینده ولی فقیه در استان:

خدمت‌رسانی و گره گشایی از مشکلات مردم، عامل محوری تداوم انقلاب اسلامی است

حجت‌الاسلام مرتضی مطیعی، امام جمعه سمنان و نماینده ولی فقیه در استان با اشاره به پیشرفت‌های علمی، پزشکی، فناوری، عمرانی و اقتصادی کشور اظهار کرد: خدمت‌رسانی دستگاه‌های مخلف و گره گشایی از مشکلات مردم، عامل محوری در تداوم انقلاب اسلامی است.

وی افزود: خدمت به مردم اگر با نیت جلب رضایت پروردگار صورت گیرد، عبادت محسوب می‌شود.



استاندار سمنان:

به دنبال رونق گردشگری و ایجاد اشتغال پایدار در این حوزه هستیم

دکتر محمدجواد کولیوند استاندار سمنان در بازدید از هجدهمین نمایشگاه بین المللی گردشگری گفت: به نمایش گذاشتن ظرفیت‌های گردشگری و تهیه بیش از ۱۲۰ فرصت سرمایه‌گذاری در حوزه گردشگری استان سمنان، اقدامی مؤثر در راستای برندسازی گردشگری استان سمنان است.

وی افزود: دستاوردهای این نمایشگاه نقش بسزایی در معرفی استان سمنان، رونق گردشگری و ایجاد اشتغال پایدار در استان سمنان دارد.



سرپرست فرمانداری سمنان:

سمنان گام‌های مؤثری در راستای تأمین انرژی پایدار برداشته است

دکتر مهدی صمیمیان، سرپرست فرمانداری سمنان گفت: در حال حاضر، شهرستان سمنان با تولید ۲۰ مگاوات برق از طریق انرژی خورشیدی، گام‌های مؤثری در راستای تأمین انرژی پایدار برداشته است.

وی افزود: در شهرستان سمنان، با هدف تحقق تولید ۸۰۰ مگاوات انرژی خورشیدی، پروژه‌های جدیدی آغاز شده است.



رئیس شورای اسلامی شهر سمنان:

جشنواره گل نرگس باعث رونق گردشگری کشاورزی می‌شود

عباسعلی طالب بیدختی، رئیس شورای اسلامی شهر در نشست هم اندیشی جشنواره های گل نرگس و استقبال از بهار قرآن و بهار طبیعت گفت: سمنان نیازمند برگزاری جشنواره‌های بزرگی مانند تاسکا با محوریت محصولات کشاورزی و غذاهای سمنان است تا فرهنگ غذایی و کشاورزی نسل‌های پیشین، برای نسل امروز معرفی و ماندگار شود.

وی افزود: همانطور که جشنواره‌ی تاسکا، پویایی گردشگری غذا را به دنبال داشت، گل نرگس باعث رونق گردشگری کشاورزی می‌شود



شهردار سمنان:

ابتکار مرکز بین المللی جاده ابریشم سمنان در رونمایی تمبر "سمنان پایتخت جاده ابریشم ایران"

.دکتر حسین موسوی شهردار سمنان و رئیس مرکز بین المللی راه ابریشم ایران گفت: رونمایی از تمبر اختصاصی جاده ابریشم سمنان، افتخاری بزرگ برای شهر سمنان و تمامی مردم این دیار است. این اقدام نمادین، نتیجه تلاش‌های مستمر شهرداری و همکاری‌های بین‌المللی برای معرفی هرچه بهتر ظرفیت‌های تاریخی، فرهنگی و گردشگری شهر سمنان به جهانیان است.







تقدیم ۴۰ پروژه شهری و عمرانی شهرداری سمنان در فجر چهل و ششم به شهروندان پایتخت بین المللی جاده ابریشم ایران

دکتر حسین موسوی شهردار سمنان در نشست شورای مدیران شهرداری با حضور مدیران شهری و جمعی از موثرین و مطالبه گران اظهار کرد: ۴۰ پروژه شهری و عمرانی شهرداری سمنان با اعتبار ۲۴۸ میلیارد تومان، همزمان با سالگرد چهل و ششمین فجر انقلاب اسلامی تقدیم به شهروندان سمنانی شد.

وی با اشاره به تحقق ۱۰۰ درصدی بودجه ۹ ماهه سال‌جاری و درآمد ۹۰۰ میلیاردی شهرداری در این بازه زمانی، افزود: بودجه یکساله شهرداری سمنان بر اساس عملکردها، برنامه ریزی و تدوین می شود.

شهردار سمنان با تشریح اقدامات صورت گرفته در خصوص پروژه پل های خیرآباد و حسن آباد، خاطرنشان کرد: تمامی توان و ظرفیت های عمرانی و فنی شهرداری سمنان برای پیشبرد این تکمیل این پروژه ها در جریان است.

دکتر موسوی با اشاره به طرح نهضت روشنایی و اقدامات مهم و متعددی که توسط شهرداری سمنان طی یکسال اخیر در معابر اصلی و فرعی و بوستان های شهر صورت گرفته است، تصریح کرد: طرح نهضت روشنایی شهرداری سمنان در راستای تحقق مطالبه شهروندان محترم و رضایت شهروندی که در این زمینه وجود داشت، بر اساس مطالعات و اجرای پیوست های فنی با تکیه بر مصرف بهینه انرژی ادامه دارد.

شهردار سمنان در ادامه گفت: تمامی اقدامات صورت گرفته و موفقیت های به دست آمده، حاصل تعامل بسیار خوبی است که بین شهرداری و شورای اسلامی شهر در دوره ششم وجود دارد.

وی با بیان اینکه حواشی باعث به تاخیر افتادن و اخلال در روند خدمات رسانی به شهروندان و پیشبرد امور شهری خواهد شد، افزود: ما به عنوان مدیریت شهری، فعالین عرصه های گوناگون، مطالبه گران و شهروندان باید مسائل را با همفکری یکدیگر حل نموده و انتظار ما این است که شهروندی اگر در خصوص موضوعی شبهه و سوالی دارد، حتما پاسخ آن را از طریق مدیریت شهری پیگیری کند.

در ادامه موثرین و مطالبه گران با تقدیر از اقدامات شهردار سمنان، به بیان دیدگاه ها و نقطه نظرات خود پیرامون مسائل شهری پرداختند.

دکتر موسوی شهردار سمنان و رئیس مرکز بین المللی راه ابریشم ایران در انتهای این نشست، لوح عضویت مرکز بین المللی راه ایران (پایتخت جاده ابریشم سمنان) را به موثرین و مطالبه گران حاضر در نشست اعطا کرد.

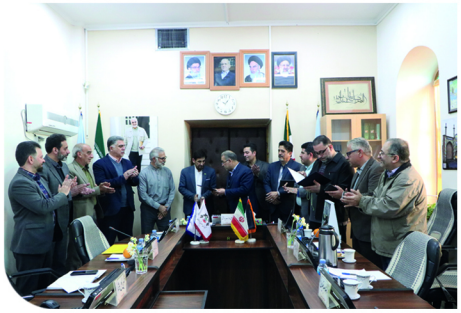

تجلیل و تقدیر شهردار سمنان از رئیس و اعضای شورای اسلامی شهر دارای مقام جانبازی و پاسداری

دکتر موسوی شهردار سمنان همزمان با روز جانباز و پاسدار و اعیاد شعبانیه و ولادت با سعادت امام حسین (ع)، امام زین العابدین (ع) و حضرت ابوالفضل العباس از اعضای شورای اسلامی شهر دارای مقام جانبازی و پاسداری با اهدای لوح، تقدیر و تجلیل کرد.



ملاقات مردمی شهردار سمنان، رییس شورای شهرستان، اعضای شورا و مدیران شهری در مسجد صاحب الامر (عج)

برنامه ملاقات مردمی همزمان با ایام الله دهه فجر با حضور دکتر موسوی شهردار سمنان، مجید نظری رئیس شورای شهرستان، منصور صبیری و محمدجواد حافظی اعضای شورای اسلامی شهر و مدیران شهری در مسجد صاحب الامر (عج) برگزار شد و نمازگزاران و ساکنین، مشکلات و مسائل خود را به صورت چهره به چهره مطرح کردند.

شهردار سمنان ضمن گفت و گو با شهروندان، دستور پیگیری و رفع مشکلات مطروحه را به مدیران شهری صادر کرد.

حضور شهردار سمنان و اعضای شورای اسلامی شهر در راهپیمایی یوم‌الله ۲۲ بهمن

دکتر موسوی شهردار سمنان به همراه اعضای شورای اسلامی شهر و مدیران شهری همراه با اقشار مختلف مردم در راهپیمایی یوم‌الله ۲۲ بهمن حضور پیدا کردند و ضمن تجدید بیعت با امام امت و آرمان های امام راحل و شهدا، انزجار خود را از استکبار جهانی اعلام نمودند.



حضور شهردار سمنان در میهمانی لاله ها و مراسم ملی و سراسری گلباران و عطرافشانی گلزار مطهر شهدا

دکتر موسوی شهردار سمنان به همراه مدیران شهری در میهمانی لاله ها و مراسم ملی و سراسری گلباران و عطرافشانی گلزار مطهر شهدا به مناسبت ایام الله دهه فجر در امامزاده یحیی (ع) با حضور دکتر کولیوند استاندار سمنان شهری، مدیران استانی و شهرستانی، خانواده محترم و معزز شهدا حضور پیدا کردند و گلزار مطهر شهدا با شاخه های گل، گلباران شد.



حضور شهردار سمنان در آیین افتتاح هیات صلح یاری امامزاده علی بن جفر (ع) سمنان

دکتر موسوی شهردار سمنان در آیین افتتاح هیات صلح یاری امامزاده علی بن جعفر سمنان با حضور حجت‌الاسلام والمسلمین صادقی رئیس مرکز حل اختلاف کشور حضور پیدا کرد.

هیات صلح‌یاری با هدف ترویج فرهنگ صلح و سازش و کاهش ورودی پرونده‌های قضایی و شوراهای حل اختلاف ایجاد شده است.





تقدیر رئیس فدراسیون بدمینتون جمهوری اسلامی ایران از شهردار سمنان و رئیس شورای اسلامی شهر در مراسم اختتامیه سی و سومین دوره مسابقات بین المللی بدمینتون جام فجر

دکتر موسوی شهردار سمنان به همراه عباسعلی طالب بیدختی رئیس شورای اسلامی شهر، مجید نظری رئیس شورای شهرستان سمنان و حسین گلهاشم عضو شورا در مراسم اختتامیه سی و سومین دوره مسابقات بین المللی بدمینتون جام فجر حضور پیدا کردند.

دکتر موسوی شهردار سمنان و رئیس مرکز بین المللی راه ابریشم ایران ضمن اعطای جوایز و مدال‌های قهرمانان مسابقات به همراه سایر مسئولین، لوح عضویت مرکز بین المللی راه ابریشم را به مانراج سینگ، ویشنواردان و گود پنجلی قهرمانان بخش یک نفره و دو نفره این مسابقات اعطا کرد.

همچنین از شهردار سمنان و رئیس شورای اسلامی شهر به پاس همکاری در برگزاری سی و سومین دوره مسابقات بین‌المللی بدمینتون جام فجر، توسط رئیس فدراسیون بدمینتون جمهوری اسلامی ایران تقدیر و تجلیل شد.



نشست مشترک شهردار سمنان با سرپرست معاونت هماهنگی امور عمرانی استانداری سمنان

دکتر موسوی شهردار سمنان با مهندس فرج الله ایلیات سرپرست معاونت هماهنگی امور عمرانی استاندار سمنان دیدار کرد و در خصوص مسائل شهری و عمرانی و پروژه‌های های شهرداری، بحث و تبادل نظر صورت گرفت.



حضور شهردار سمنان ،رییس و اعضای شورای اسلامی شهر سمنان در جشن بزرگ سه نور

دکتر موسوی شهردار سمنان به همراه عباسعلی طالب بیدختی و رضا صباغیان رئیس و عضو شورای اسلامی شهر در جشن بزرگ سه نور به مناسبت اعیاد شعبانیه در مسجد قائمیه کدیور در جمع شهروندان حضور پیدا کردند.

در این برنامه که با مولودی خوانی و برنامه های متنوع هنری همراه بود، به قید قرعه به اسامی متبرک و حضار، هدایا اعطا شد.





افتتاح اولین مدرسه فناوری ایران با حضور شهردار سمنان

دکتر موسوی شهردار سمنان در آیین افتتاح اولین مدرسه فناوری ایران حضور پیدا کرد.

در این آیین که با حضور حجت الاسلام و المسلمین مطیعی نماینده ولی فقیه در استان و امام جمعه سمنان، دکتر کولیوند استاندار سمنان، دکتر صمیمیان سرپرست فرمانداری شهرستان سمنان و دکتر سعدالدین ریاست دانشگاه سمنان در پارک علم و فناوری دانشگاه سمنان برگزار شد، نخستین و تنها مدرسه فناوری کشور به بهره برداری رسید.

در این مدرسه علاوه بر آموزش های مرتبط با آموزش و پرورش، ۱۴ مهارت و سواد منحصر بفرد از قبیل: سواد عاطفی، سواد رسانه ای، سواد مالی، سواد انرژی، سواد بهره وری، سواد زیست محیطی، سواد فناوری اطلاعات، سواد هوش مصنوعی و اشیاء به دانش آموزان ارائه می شود.

تقدیر و تجلیل شهردار سمنان از کارکنان جانباز شهرداری سمنان به مناسبت روز جانباز

دکتر موسوی شهردار سمنان به مناسبت میلاد با سعادت حضرت ابوالفضل العباس (ع) و روز جانباز، از کارکنان جانباز شهرداری سمنان تقدیر و تجلیل کرد.



نشست هم‌اندیشی نحوه بهره برداری از نمایشگاه دائمی بین المللی و ارتباط اتاق بازرگانی با مرکز بین المللی راه ابریشم ایران (پایتخت جاده ابریشم سمنان)

نشست هم‌اندیشی نحوه بهره برداری از نمایشگاه دائمی بین المللی و ارتباط اتاق بازرگانی با مرکز بین المللی راه ابریشم ایران (پایتخت جاده ابریشم سمنان) با حضور دکتر موسوی شهردار سمنان و رئیس مرکز بین المللی راه ابریشم ایران، مهندس باقری مدیرعامل شرکت شهرک‌های صنعتی استان، علی اصغر جمعه ای نایب رئیس اتاق بازرگانی استان سمنان و داریوش دربانی و عجم حسنی اعضای اتاق بازرگانی برگزار شد و تصمیمات جدیدی در خصوص نمایشگاه دائمی بین المللی اتخاذ شد.

در این نشست در خصوص تشکیل ارتباط اتاق بازرگانی با مرکز بین المللی راه ابریشم ایران (پایتخت جاده ابریشم سمنان) بحث و تبادل نظر شد.



حضور شهردار سمنان در جشن بزرگ ماه بنی هاشم حضرت ابوالفضل العباس (ع) و تجلیل از خانواده معظم شهدا و جانبازان

دکتر موسوی شهردار سمنان به همراه جمعی از مدیران شهری در جشن بزرگ ماه بنی هاشم حضرت ابوالفضل العباس (ع) در حسینیه امام خمینی (ره) فراجا حضور پیدا کرد.

در این مراسم علاوه بر اجرای برنامه های شاد و متنوع، از خانواده های معظم شهدا و جانبازان تقدیر و تجلیل صورت گرفت.





حضور شهردار سمنان و اعضای شورای اسلامی شهر در آیین نواختن زنگ انقلاب در مدرسه ۲۲ بهمن سمنان

دکتر موسوی شهردار سمنان به همراه منصور صبیری، مجید نظری و حسین گلهاشم اعضای شورای اسلامی شهر در آیین نواختن زنگ انقلاب در مدرسه ۲۲ بهمن سمنان حضور پیدا کردند.
در این برنامه نماینده ولی فقیه در استان و امام جمعه سمنان، استاندار سمنان، فرمانده سپاه قائم آل محمد(عج) استان، دادستان مرکز استان، سرپرست فرمانداری سمنان، جمعی از مشاورین و مدیران کل ستادی استانداری و دستگاه های اجرایی استان نیز حضور داشتند.



ادای احترام شهردار سمنان و اعضای شورای اسلامی شهر به مقام شامخ شهدا در گلزار شهدای امامزاده یحیی ابن موسی الکاظم(ع) و حضور در برنامه آغاز دهه مبارک فجر

دکتر موسوی شهردار سمنان به همراه اعضای شورای اسلامی شهر با حضور در گلزار شهدای امامزاده یحیی ابن موسی الکاظم(ع)، ضمن ادای احترام به مقام شامخ شهدا، در برنامه آغازین دهه مبارک فجر با حضور نماینده ولی فقیه در استان و امام جمعه سمنان، استاندار سمنان، نماینده مردم در مجلس، فرماندار و سایر مسئولین دستگاه های اجرایی حضور پیدا کردند.





حضور شهردار سمنان و اعضای شورای اسلامی شهر در مراسم بزرگداشت آیت الله نصیری

دکتر موسوی شهردار سمنان به همراه اعضای شورا در مراسم بزرگداشت آیت الله نصیری حضور پیدا کردند.
در این مراسم حجت‌الاسلام والمسلمین مطیعی امام جمعه سمنان و نماینده ولی فقیه در استان، حجت‌الاسلام والمسلمین علی ملانوری مشاور وزیر و رئیس ستاد هماهنگی کانون های فرهنگی هنری مساجد کشور، دکتر محمدجواد کولیوند استاندار سمنان، دکتر عباس گلرو نماینده مردم در مجلس و دکتر مهدی صمیمیان فرماندار سمنان حضورداشتند.
در این مراسم از کتاب هایی که درباره شخصیت و سیر و سلوک آن عالم ربانی به رشته تحریر در آمده بود، رونمایی شد.



نشست مشترک شهردار سمنان با مدیرعامل شرکت نام آوران نصر

مهندس پیوندی مدیرعامل شرکت نام آوران نصر سمنان با حضور در دفتر شهردار سمنان، با دکتر موسوی دیدار کرد.
در این نشست، آخرین وضعیت پروژه پل حسن آباد مورد ارزیابی و بحث و تبادل نظر طرفین قرار گرفت.

حضور شهردار سمنان و اعضای شورا در اولین یادواره شهدای مدافعان جان (مبارزه با مواد مخدر)

دکتر موسوی شهردار سمنان به همراه رضا صباغیان عضو شورای اسلامی شهر و مهدی صمیمیان فرماندار سمنان در اولین یادواره شهدای مدافعان جان(مواد مخدر) در حسینیه شهدای مدافعان حرم محلات حضور پیدا کردند.
در این مراسم که با سخنرانی سید حسین سبزواری معاون هماهنگ کننده و عملیات امور استان‌های شبکه شمیم همراه بود، از خانواده شهدا و جانبازان و فعالان اجتماعی تقدیر شد.



حضور شهردار سمنان و رییس و اعضای شورای شهر در مراسم اختتامیه سومین رویداد بین المللی ملت امام حسین (ع)

دکتر موسوی شهردار سمنان به همراه عباسعلی طالب بیدختی و رضا صباغیان رئیس و عضو شورای اسلامی شهر در مراسم اختتامیه سومین رویداد بین المللی ملت امام حسین (ع) که در فرهنگسرای کومش برگزار شد، حضور پیدا کردند.
در این برنامه که در آن استاندار سمنان و مدیران دستگاه‌های اجرایی ، فرماندار، نماینده مردم در مجلس و مشاور وزیر و رئیس ستاد هماهنگی کانون های فرهنگی هنری مساجد کشور در این برنامه حضور داشتند، از افراد برگزیده این رویداد بین المللی تقدیر به عمل آمد.
شایان ذکر است؛ شهرداری سمنان در برگزاری این برنامه نیز مشارکت داشت.



نشست تعیین تکلیف چاه‌های آب شهرداری سمنان

نشست مشترک دکتر موسوی شهردار سمنان با محمد امین جاویدپور مدیرکل دفتر مدیریت عملکرد بازرسی و امور حقوقی استانداری، حمید احسانی مدیرعامل آب منطقه ای استان سمنان و قانع مدیر آبفای شهرستان و مدیران شهری مربوطه برگزار شد و پس از بحث و تبادلات نظر صورت گرفته، مقرر شد تا شرکت آب منطقه ای نسبت به شارژ و اتصال مجدد چاه های آب شهرداری سمنان جهت آبیاری فضای سبز شهری اقدام نماید.





تقدیر از شهردار سمنان در همایش تجلیل از شوراهای آموزش و پرورش برتر استان

همایش تجلیل از شوراهای آموزش و پروش برتر استان با حضور حجت السلام و المسلمین مطیعی، نماینده ولی فقیه در استان و امام جمعه سمنان، دکتر کولیوند استاندار سمنان و دکتر فولادوند معاون وزیر آموزش و پرورش و رئیس سازمان نهضت سواد آموزی کشور و مدیران دستگاه های اجرایی برگزار شد و از دکتر حسین موسوی شهردار سمنان به پاس همکاری و تعامل با مجموعه آموزش و پرورش، تقدیر و تجلیل صورت گرفت.





نشست هماهنگی و تعیین تکلیف بهسازی و زیباسازی ورودی های شهر سمنان

نشست هماهنگی و تعیین تکلیف در خصوص بهسازی و زیباسازی ورودی های شهر سمنان با حضور دکتر موسوی شهردار سمنان، امینی سرپرست معاونت عمرانی فرمانداری شهرستان سمنان و مدیران مربوطه برگزار شد و ضمن بررسی وضعیت موجود و آخرین اقدامات صورت گرفته، تصمیمات لازم در خصوص بهره گیری از تمامی ظرفیت ها و امکانات به منظور تسریع در روند این مهم، اتخاذ شد.



نشست وبیناری همفکری شهرداران استان سمنان به میزبانی شهرداری سمنان جهت حضور موثر استان در نمایشگاه بین المللی گردشگری تهران

نشست وبیناری همفکری شهرداران استان سمنان جهت حضور موثر استان در نمایشگاه بین المللی گردشگری تهران در محل سالن شهید بابایی شهرداری سمنان به ریاست دکتر موسوی شهردار سمنان و رئیس مرکز بین المللی راه ابریشم ایران و با حضور دکتر مداح رئیس پارک علم و فناوری سمنان، دکتر کاشیان رئیس دانشکده گردشگری دانشگاه سمنان، حمیدرضا حسنی معاونت گردشگری اداره کل میراث فرهنگی، گردشگری و صنایع دستی استان، هادی شهرو مدیر ارتباطات، تشریفات و امور بین الملل شهرداری علی اکبر بنی اسدی دبیر مرکز بین المللی جاده ابریشم و حضور وبیناری شهرداران استان سمنان برگزار شد.

در این نشست دکتر موسوی شهردار سمنان به تشریح جایگاه استان سمنان در نمایشگاه بین المللی گردشگری تهران و تبیین اهمیت این رویداد بین المللی برای رونق گردشگری در سراسر استان و نقش هر شهر در این رویداد پرداخت و شهرداران شهرهای استان، دیدگاه ها و پیشنهادات خود جهت حضور موثر در این نمایشگاه بین المللی را بیان کردند

نشست مشترک شهردار سمنان با مدیر آموزش و پرورش شهرستان سمنان

نشست مشترک دکتر موسوی شهردار سمنان با مراد دوستمحمدیان مدیر آموزش و پرورش شهرستان سمنان و جمعی از موثرین و مطالبه گران در محل دفتر شهردار برگزار شد و در خصوص مسائل این حوزه بحث و تبادل نظر صورت گرفت.



نشست شورای سازمان های آتش نشانی و خدمات ایمنی، آرامستان، فرهنگی اجتماعی و ورزشی، مدیریت و مهندسی شبکه حمل و نقل، مدیریت پسماند، مدیریت حمل‌ونقل بار و مسافر، ساماندهی مشاغل شهری و فرآورده های شهرداری سمنان

نشست شورای سازمان های فوق الذکر به ریاست دکتر موسوی شهردار سمنان و با حضور اعضای شورای اسلامی شهر، مدیران سازمان ها، معاونین شهردار و اعضای هیات مدیره هر سازمان به طور جداگانه برگزار شد.

در این نشست ها، مدیریت هر سازمان گزارشی از فعالیت های جاری و اقدامات صورت گرفته توسط آن سازمان را ارائه داد و حاضرین به بررسی اقدامات و بحث و تبادل نظر پیرامون مشکلات مطرح شده پرداختند و مصوبات هر نشست، جهت اجرا در اختیار مدیریت سازمان مربوطه قرار گرفت.







تقدیر مدیرکل سازمان تبلیغات اسلامی استان سمنان از شهردار سمنان

حجت الاسلام والمسلمین علیرضا قنبری مدیرکل سازمان تبلیغات اسلامی استان سمنان به حجت‌الاسلام والمسلمین حاجی قربانی با حضور در دفتر شهردار سمنان، با دکتر موسوی دیدار کردند.
در این نشست طرفین ظرفیت های همکاری بین دستگاهی را مورد ارزیابی قرار دادند و در پایان به پاس تعاملات و همکاری های صورت گرفته از سوی دکتر موسوی شهردار سمنان، هدیه ای به رسم تقدیر به ایشان اعطا شد.

بازدید میدانی شهردار سمنان به همراه اعضای شورای اسلامی شهر از پروژه های بازارچه راه ابریشم، پل های حسن آباد و خیرآباد و سازه ساخته شده در حریم دژ تاریخی چرمنه

دکتر موسوی شهردار سمنان به همراه عباسعلی طالب بیدختی رئیس شورای اسلامی شهر و اعضای شورا از پروژه های بازارچه راه ابریشم، پل های حسن آباد و خیرآباد و سازه ساخته شده در حریم دژ تاریخی چرمنه بازدید کردند و اقدامات صورت گرفته و روند اجرایی پروژه های مذکور را مورد ارزیابی قرار دادند.











نشست مشترک شهردار سمنان و رئیس کمیسیون سرمایه گذاری و مشارکت های مردمی و نایب رئیس کمیسیون عمران،شهرسازی و خدمات شهری شورای شهر در خصوص ایجاد شهرک صنایع دستی با اولویت سفال و سرامیک در حومه شهر

نشست مشترک دکتر حسین موسوی شهردار سمنان و منصور صبیری رئیس کمیسیون سرمایه گذاری و مشارکت های مردمی و نایب رئیس کمیسیون عمران،شهرسازی و خدمات شهری شورای شهر با حضور رحمان همتی سرپرست معاونت شهرسازی و معماری شهرداری در خصوص ایجاد شهرک صنایع دستی با اولویت سفال و سرامیک در حومه شهر برگزار شد و تمهیدات و اقدامات قانونی و اجرایی آن در برنامه مدیریت شهری مورد بررسی و بحث و تبادل نظر قرار گرفت.



نشست مشترک شهردار سمنان و رئیس شورای اسلامی شهر با مدیران شرکت ماشین سازی اراک

نشست مشترک دکتر موسوی شهردار سمنان و عباسعلی طالب بیدختی رئیس شورای اسلامی شهر با مهندس بخشی مدیر پروژه شرکت ماشین سازی اراک و مهندس اشجاری سرپرست کارگاه در دفتر شهردار برگزار شد و آخرین اقدامات ماشین سازی اراک در خصوص ساخت تیرهای عرشه پل خیرآباد در اراک مورد بررسی و بحث و تبادل نظر قرار گرفت.





پیگیری شورای شهر برای ساماندهی و آسفالت محور کوشمغان به سیلو

عباسعلی طالب بیدختی رئیس شورای اسلامی شهر سمنان به همراه مجید نظری رئیس کمیسیون عمران،شهرسازی و خدمات شهری شورای شهر و رئیس شورای شهرستان سمنان جهت پیگیری مطالبه‌ی مردمی موضوع ساماندهی و آسفالت محور محله‌ی کوشمغان به سمت سیلو از این منطقه بازدید کردند

با دعوت شورای شهر سمنان، محمدرضا قاسمی، رئیس سازمان جهاد کشاورزی استان و مجید جندقیان رئیس این سازمان در شهرستان سمنان به همراه غلامرضا خراسانیان مدیریت امور اراضی جهاد کشاورزی در این بازدید، حضور یافتند و در مورد موانعی که در قوانین در راستای احیای باغات و حفظ خاک وجود دارد، اشاره کردند.

رئیس و اعضای شورای شهر نیز با اشاره به اینکه، این محور به صورت خاکی بیش از ۱۵ سال است که محل تردد خودرو است و ساماندهی آن باعث انگیزه در رونق کاشت و احیای فضای باغی به ویژه در راستای گردشگری کشاورزی خواهد شد، به اجرای آسفالت و ساماندهی این محور که نیاز و مطالبه‌ی چندین ساله‌ی مردمی این منطقه است، تاکید کردند و خواستار رفع موانع قانونی از سوی مدیریت جهاد کشاورزی استان سمنان جهت ساماندهی این محور شدند.

شایان ذکر است، در این بازدید انجام "طرح جامع گردشگری کشاورزی باغات" با هم‌فکری شورای شهر و شهرداری، میراث فرهنگی، گردشگری و صنایع دستی و جهاد کشاورزی پیشنهاد شد.

در این بازدید، جمعی از اهالی و کشاورزان این منطقه نیز حضور داشتند.

حضور مدیر کانون‌های خدمت رضوی استان در نشست رسمی شورای شهر سمنان

حسن سعدالدین مدیر کانون‌های خدمت رضوی استان سمنان در این نشست به بیان عملکرد و پویایی این کانون در سمنان اشاره کرد و ضمن ابراز خرسندی از خادم‌یاری رضوی دو تن از اعضای جوان شورای سمنان، آقایان رضا صباغیان و محمدجواد حافظی گفت: تامین فضای مناسب دبیرخانه‌ی این کانون در سطح استان انجام شده است و در حال پیگیری جهت واگذاری زمین دولتی در مرکز استان هستیم.

وی در ادامه‌ی گزارش خود به برگزاری مراسم چهارشنبه‌های امام رضایی، جذب یاوران جوان و متخصص، تشکیل کانون نوجوانان، حضور پیوسته در واحدهای تولیدی و صنعتی و بهره‌گیری از توان ادارات و نهادها در برگزاری مراسمات و اهداف بنیاد کرامت، حضور خادم‌یاران رضوی با پرچم معنوی متبرک در برنامه‌های فرهنگی و مناسبت‌های گوناگون و برپایی بیش از ۲۵ مورد موکب در ایام اربعین و دهه‌ی آخر صفر و همچنین پشتیبانی از شاغلان و تولیدکنندگان صنایع دستی سرپرست خانوار و نیازمندان در سطح استان اشاره کرد.

رئیس و اعضای شورای شهر سمنان با قدردانی از تلاش‌های کانون خادمیاران رضوی، جهت هم‌اندیشی و همکاری هر چه بیشتر با مدیریت این کانون به گفت و گو پرداختند.







رییس شورای شهر سمنان: جشنواره‌ی گل نرگس، باعث رونق گردشگری کشاورزی در سمنان می‌ود

عباسعلی طالب‌بیدختی در نشست هم‌اندیشی برگزاری جشنواره‌ی گل نرگس که ۱۴ بهمن ۱۴۰۳ در سالن شهید بابایی شهرداری با حضور شهردار و مدیران شهری، جمعی از اهالی رسانه و برخی باغداران سنتی سمنان برگزار شد گفت: جشنواره‌های شهرداری سمنان قرار است با محوریت محصولات کشاورزی برپا شود و همانطور که جشنواره‌ی تاسکا، پویایی گردشگری غذا را به دنبال داشت، گل نرگس باعث رونق گردشگری کشاورزی می‌شود.

وی افزود: جشنواره‌های گردشگری سمنان در زمینه‌ی گردشگری کشاورزی گام برداشته و چنین جشنواره‌هایی مانند گل نرگس یا تاسکا، با پایتختی راه ابریشم سمنان پیوند دارد.

رییس شورای شهر ادامه داد: سمنان نیازمند برگزاری جشنواره های بزرگی مانند تاسکا با محوریت محصولات کشاورزی و غذاهای سمنان است تا فرهنگ غذایی و کشاورزی نسل‌های پیشین، برای نسل امروز معرفی و ماندگار شود.

طالب بیدختی گفت: جشنواره از ۸ تا ۱۰ اسفند در روزهای پایانی ماه شعبان، در آستانه‌ی بهار طبیعت و رمضان در مجتمع گردشگری استخر زاوغان همراه با جشن سمنوپزی برگزار می شود.

وی تاکید کرد: در این جشنواره، رویدادهای ادبی از جمله ، شب شعر با موضوع گل نرگس یا کارگاه‌های آموزشی کشاورزی و کاشت نوین محصول نیز برای اهالی فرهنگ و هنر و کشاورزان برنامه‌ریزی شده است.

وی بیان کرد: جشنواره‌ی گل نرگس، باید انگیزه‌ای شود تا کشاورزان به مانند گذشته‌ی باغات سمنان، به کاشت این گل روی آورند و یکی از راه‌ها، تلاش برای بازار آن است.

بزرگداری شهردار سمنان از رئیس و اعضای شورای شهر دارای مقام جانبازی و پاسداری

حسین موسوی، شهردار سمنان به مناسبت روز پاسدار و جانباز و همزمان با نشست رسمی شورای شهر، از چهار تن از اعضای شورا (آقایان عباسعلی طالب بیدختی منصور صبیری، مهدی خراسانیان و حسین گل هاشم) به پاس رشادت‌های آنها در روزگار دفاع مقدس، قدردانی کرد.

آزادراه حرم تا حرم، زائران را از شهر دارالمرحمه دور می کند



شهردار سمنان به پیشنیه یک قرن شهرداری سمنان اشاره کرد و گفت : سمنان آنطور که باید در طول تاریخ نوین از زائران بهره نبرده است و تاسیس آزادراه حرم تا حرم، دوری بیشتر مسافران و زائران را از شهر دارالمرحمه یعنی سمنان رقم می رند و بد از بدتر خواهد شد.

شهردار سمنان بیان کرد: ما در بدو ورودی غربی، طرح شهرکی ۸۶۰ هکتاری متناسب با ترافیک جاده ای و استراحتگاه با تمامی امکانات را پیش بینی کرده ایم که در صورت همراهی دستگاه های اجرایی و استانداری سمنان، این مجموعه پارکی به همراه ایجاد یک المان ورودی فاخر که نمادی از سمنان خواهد بود به

شهر اضافه خواهد شد اما برای آغاز آن از ما استعلام از ۲۸ دستگاه خواسته شده که بسیاری از آنها پاسخی ندادند و همین باعث می شود، این طرح به زمان سپرده شود.

رئیس مرکز راه ابریشم با اشاره به محدودیت حریم شهر سمنان تاکید کرد: سمنان نیاز به حریم بیشتر دارد و مجموعه رفاهی ورودی غربی در ۸۶۰ هکتار قرار است علاوه بر گسترش این حریم، شریان های اصلی جاده ای را تقویت کند و در این مدت، تنها شهرداری و شورای شهر سمنان پیگیری کردند و با تعیین مشاور طرح، نشست های را به گفت و گو سرانجام رساندند.

پهن شدن خیابان های امداد و قندی، نیاز شهروندان است



رئیس شورای اسلامی شهر سمنان در نشست رسمی ۳۱۰ شورای اسلامی شهر سمنان که با حضور محمد جواد کولیوند استاندار و مهدی صمیمیان فرماندار سمنان برگزار شد، ضمن قدردانی از تلاش های استاندار و فرماندار سمنان در رفع مشکلاتی از جمله موضوع کاروانسرای شاه عباسی میدان سعدی سمنان به دیگر مشکلات شهری و موانع موجود اشاره کرد و گفت: تعریض خیابان قندی جنوبی از انبار مخابرات و خیابان امداد که بخشی از درمانگاه سپاه را شامل می شود، یکی نیازهای شهروندان است که با پشتیبانی شما و جلسات با دستگاه های مربوطه حل خواهد شد.

عباسعلی طالب بیدختی به لزوم اجرایی شدن پل میدان امام حسن (ع) با توجه به شهرک کوهسار و روزبه و افزایش تردد خودروها گفت: ما بیش از ۳۰ درصد ابتدایی اعتبار آن را آغاز کردیم و قول ۳۵ میلیارد تومانی از سوی استاندار پیشین سمنان مطرح شده بود که نیاز به پیگیری برای رسیدن به نتیجه دارد.

وی در ادامه به خطرآفرین بودن منابع سوختی در نزدیکی میدان استاندارد در حوزه پدافند غیرعامل و همچنین مشکلاتی که دکل های فشار قوی برق در داخل شهر در بلا استفاده بودن حریم و منظر شهری ایجاد کرده است اشاره کرد که نیاز به تامین هزینه‌ای برای رفع آن است.

پیش بینی سرانه‌ی ۱۲ میلیونی شورای شهر برای هر شهروند در بودجه سال ۱۴۰۴ شهرداری سمنان



منصور صبیری نایب رئیس شورای شهر سمنان با ارائه خلاصه گزارشی از وضعیت بودجه شهرداری سمنان به مبلغ یک هزار و ۶۰۰ میلیارد تومان در سال ۱۴۰۳ و تحقق ۹ ماهه آن بدون فروش زمین گفت: برای سال جدید؛ ۲ هزار و ۶۰۰ میلیارد تومان از سوی شورای شهر پیشنهاد شده است که سرانه ۱۲ میلیون تومان برای هر شهروند را شامل می شود.

وی در ادامه با اشاره به مشکلاتی که در برخی شهرهای ایران بابت ایجاد آزاد راه ایجاد شده است گفت: ایجاد آزادراه در سمنان، شهر را با مشکل روبرو می کند و هنوز مطالعاتی در حوزه اقتصادی، گردشگری و زیست محیطی نیز به پیوست انجام این طرح نشده است که پیشنهاد ما در نخستین گام این بوده که طرح آزاد راه پیش از سمنان متوقف و پس از گردنه ی آهوان ادامه پیدا کند تا تصمیمات و نشست ها و اجرای طرح های لازم در سمنان پیگیری و اجرایی شود.

نبود ادارات شهرستانی، یکی از مشکلات اجرای برنامه‌ها در مراکز استان هاست



رئیس کمیسیون فرهنگی اجتماعی شورای اسلامی شهر سمنان گفت: یکی از مشکلاتی که مرکز استان در اجرای برنامه ها از آن ضرر دیده است، نبود ادارات شهرستانی است و ما نیز در کمیسیون، ضرر نبود اداره فرهنگ و ارشاد اسلامی شهرستان سمنان راحس کردیم، زیرا برای

هر طرحی که نیاز به همفکری یا همکاری با اداره فرهنگ و ارشاد است، باید با مدیر کل فرهنگ و ارشاد مکاتبه کنیم که خود زمان بر است و تمرکز از روی مرکز استان برداشته می شود و درخواست داریم در این راستا تدبیری شود.محمد جواد حافظی گفت: ما در کمیسیون پیرامون بسیاری از رویدادهای فرهنگی شهر، گفت و گو و هم اندیشی

داریم وشهرداری به همت سازمان فرهنگی در بسیاری از جشن ها و مراسم های ملی و مذهبی که از کوچک تا بزرگ در شهر برپا شده همکاری داشته و یا آن را برگزار کرده است و در واپسین جشنی که تجربه کردیم، حدود ۴ هزار نفر از شهروندان در سالن الغدیر حضور داشته و نشان می دهد استقبال مردم از مراسمات زیاد است.

وی با اشاره به حمایت از موکب ها در پیاده روی نیمه شعبان ادامه داد: هدف کمیسیون فرهنگی اجتماعی شورای شهر حمایت از سمن ها و هیات است و ما از این سرپنجه های مردمی قوی در راستای پویایی شهر حمایت می کنیم.

رویداد بزرگ اجرا نشده است که خواستار برپایی آن در سطح ملی در روز نیروی دریایی هستیم.

صباغیان دیگر نیاز شهری را تاسیس دارالقرا» دانست و بیان کرد: برای برپایی برنامه ها و رویدادها و برگزاری راهپیمایی ها مانند یوم الله ۲۲ بهمن، شهرداری همیشه پای کار است اما در یک مسیر و انجام یک طرح، دیگر ادارات و دستگاه ها بیشتر باید همکاری کنند، حتی اگر در حد زدن یک پرچم در مسیر راهپیمایی باشد که ما این همکاری را نمی بینیم.

آسیب اجتماعی در قلب تاریخی سمنان با ۴۲ هکتار حل نشده و نتیجه‌ی گسترش تعیین بافت تاریخی، افزایش آسیب اجتماعی است



رئیس کمیسیون عمران، شهرسازی و خدمات شهری شورای شهر سمنان گفت: در سال ۱۳۷۲ برای سمنان بافت تاریخی ۴۲ هکتاری تعیین شد اما در سال های بعد در بازنگری ها این بافت به ۲۵۷ هکتار و سپس به ۳۵۷ هکتار و پس از آن یکهزار و ۳۰۰ هکتار بافت تاریخی اعلام شد؛ ما خرسندیم که در شهر تاریخی زندگی میکنیم اما در همان ۴۲ هکتار که قلب تاریخی سمنان به حساب می آید، نتوانستیم معضلات اجتماعی را حل کنیم زیرا به دلایل محدودیت ها سرمایه گذار وارد این منطقه نمی شود و بافت به صورت فرسوده باقی می ماند، از طرفی توان مالی میراث فرهنگی به طوری است که از بافت به بهترین شکل نگهداری کند و نگهداری و محکم سازی دالان و خانه‌ها برای دوری از خطر تنها با چند چوب انجام می شود.

مجید نظری همچنین به طرح حرم امام زاده یحیی (ع) و مسطح سازی جنوب حرم سمنان اشاره کرد و گفت: از سال ۹۰ این طرح به هدف تقویت مکانی مذهبی در راستای بین الحرمین مطرح شد و دو مشاور را پشت سر گذاشتاما بیش از ۱۲ سال با توجه به قوانین و نظرات میراث فرهنگی متوقف شده و هنوز به بهره برداری نرسیده است؛ همچنین در طرح ابلاغی به تامین پارکینگ توجه نشده که مشکلاتی را بوجود خواهد آورد و باید از حالا برای آن فکری داشت.

رئیس شورای شهرستان سمنان در ادامه به نشست های کشوری با معاونت وزارت شهرسازی اشاره کرد و گفت: سال ۱۴۰۱ مکاتبه ای شد تا این مشکل نه تنها در سمنان بلکه در بسیاری از شهرهای تاریخی حل شود که اختیاراتی به استانداران واگذار شد و مانیز با ورودی که داشتیم پیشنهاد بافت ۶۷ هکتاری تاریخی را دادیم که تعیین تکلیف آن مشخص نشده‌است.

وی با اشاره به فرونشست زمین در سمنان گفت: سه دهه پیش عمق آب زیرزمینی ۳۰ متر بود و حال به ۳۰۰ متر رسیده است که یک فاجعه حساب می آید و این فاجعه در کنار ریل قطار تهران مشهد یک خطر ملی است و باید برای آن برنامه ریزی گردد.

نظری همچنین در خصوص محله چهارصد دستگاه سمنان که تبدیل به بافت فرسوده شده است پیشنهاد نوسازی و ساماندهی آن در قالب یک شهرک جدید داد و در ادامه تامین و احداث امکانات عمومی و رفاهی از جمله مدرسه و مسجد و درمانگاه را برای شهرک جدید کوهسار مطرح کرد.

وی ادامه داد: برای دسترسی ایمن به شهرک نهضت ملی، احداث پل امام حسن(ع) یک نیاز اساسی برای شهر و زمین های الحاق به محدوده است.

پیوند تاریخ و هنر در نمایشگاه بین المللی گردشگری تهران

ابتکار مرکز بین المللی جاده ابریشم سمنان در رونمایی تمبر "سمنان پایتخت جاده ابریشم ایران"

در مراسمی باشکوه و با حضور مقامات عالی‌رتبه کشوری، استانی و شهرستانی، تمبر اختصاصی جاده ابریشم سمنان در نمایشگاه گردشگری تهران رونمایی شد. این ابتکار مرکز بین‌المللی جاده ابریشم سمنان، با هدف معرفی ظرفیت‌های تاریخی، فرهنگی و گردشگری این منطقه، مورد استقبال گسترده قرار گرفت.

در این مراسم، وزیر فرهنگ و ارشاد اسلامی، وزیر میراث فرهنگی، گردشگری و صنایع دستی، معاون گردشگری کشور، استاندار سمنان، شهردار سمنان و همچنین سفیر مالزی در ایران حضور داشتند. این تمبر که نمادی از پیوند تاریخ کهن جاده ابریشم با هنر و فرهنگ معاصر است، به عنوان یکی از مهم‌ترین ابزارهای تبلیغاتی برای جذب گردشگران داخلی و خارجی معرفی شد.

وزیر میراث فرهنگی، گردشگری و صنایع دستی در سخنرانی خود اظهار داشت: «رونمایی از این تمبر نه تنها یک اقدام نمادین، بلکه گامی مهم در راستای احیای جاده ابریشم به عنوان یک مسیر فرهنگی و اقتصادی است. سمنان به عنوان یکی از مهم‌ترین ایستگاه‌های این جاده تاریخی، ظرفیت‌های بی‌نظیری دارد که باید به جهانیان معرفی شود.»



وزیرمیراث فرهنگی گردشگری و صنایع دستی:

جاده ابریشم جاده دیپلماسی،فرهنگ و هنرجهانیان است.

عبورجاده ابریشم از ایران زیبا برای ایرانیان افتخارآمیز است.

سمنان پرچمدارجاده ابریشم در ایران زمین می باشد.



مدیرکل توسعه گردشگری داخلی
وزارت میراث فرهنگی، گردشگری و صنایع دستی:

سمنان مقصد زیبای گردشگری شهرهای راه ابریشم









معاون گردشگری کشور:

این تمبر به عنوان یک اثر هنری و فرهنگی، می‌تواند نقش مهمی در شناساندن جاذبه های گردشگری سمنان و تقویت صنعت گردشگری ایران ایفا کند. ما امیدواریم با چنین اقداماتی، گام‌های بلندی در جهت توسعه پایدار گردشگری برداریم.



کولیوند استاندار سمنان:

انشاالله استان سمنان به عنوان نگین گردشگری کشوربدرخشدو ما افتخار داشته باشیم این نگین را در اقصی نقاط دنیا معرفی نماییم





موسوی شهردار و

رئیس مرکز بین المللی راه ابریشم سمنان:

تقارن دهه مبارک فجربا رونمایی تمبرجاده ابریشم سمنان مبارک باد





سفیر مالزی نیز در این مراسم با تقدیر از ابتکار مرکز بین المللی جاده ابریشم سمنان، ابراز امیدواری کرد که این اقدام بتواند به تقویت روابط فرهنگی و گردشگری بین ایران و مالزی کمک کند.









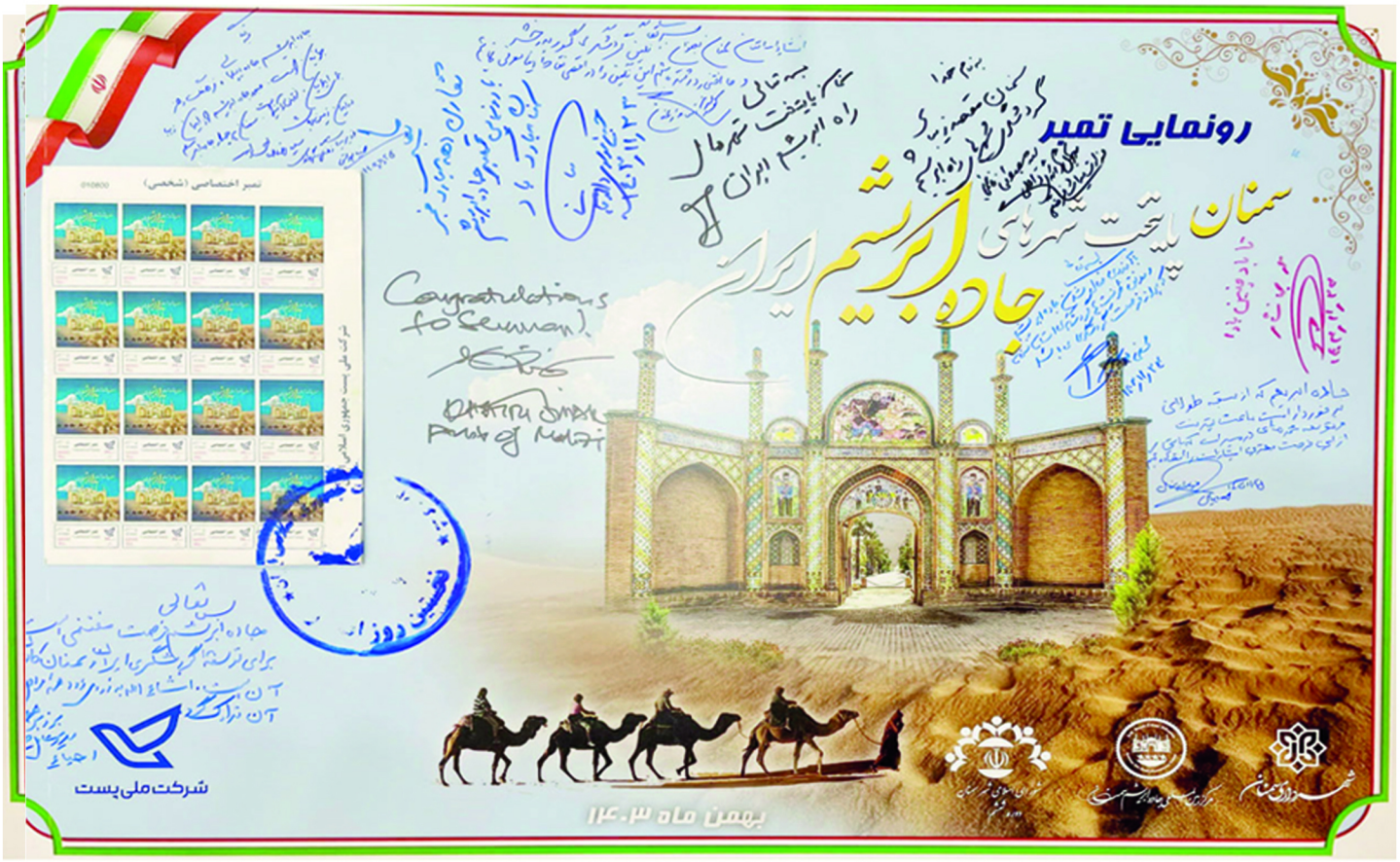

تمبر اختصاصی جاده ابریشم سمنان با طراحی منحصر به فرد و نمادهای تاریخی و فرهنگی این منطقه، به عنوان یکی از مهم‌ترین آثار فرهنگی سال معرفی شد. این تمبر از امروز در سراسر کشور توزیع شده و در اختیار علاقه‌مندان به تاریخ و فرهنگ ایران قرار می گیرد.
این رویداد فرهنگی در نمایشگاه گردشگری تهران که با حضور کشورهای مختلف برگزار شد، مورد توجه ویژه بازدیدکنندگان و رسانه‌ها قرار گرفت و به عنوان یکی از برجسته‌ترین برنامه‌های این نمایشگاه شناخته شد.











اجرای موزائیک فرش در لچکی های احداث شده میدان معلم

حمیدرضا پیوندی مدیر منطقه دو شهرداری سمنان از اجرای موزائیک فرش در لچکی های احداث شده میدان معلم خبر داد.
وی افزود: در ادامه روند زیباسازی منظر شهری، اجرای کف فرش لچکی های احداث شده میدان معلم با استفاده از ظرفیت بخش خصوصی انجام شد.

نور پردازی و ایجاد جذابیت بصری در سطح منطقه دو شهری سمنان

حمیدرضا پیوندی مدیر منطقه دو شهرداری سمنان از نور پردازی و ایجاد جذابیت بصری در سطح این منطقه شهری خبر داد.
وی افزود: در ادامه فعالیت های نهضت اصلاح روشنایی ، پس از بهسازی، زیبا سازی و جداره سازی در پیاده رو ها و مسیر های پر تردد در سطح منطقه دو شهری، بکارگیری هدفمند نور جهت ایجاد جلوه های بصری و زیبایی شناختی با استفاده از منابع نوری دفنی در جداره های احداث شده در ورودی های اصلی بولوار های مدرس از میدان مطهری، معلم از میدان مطهری ، شهید صدیقی، صادق، کارگر، میدان معلم و شهرک اندیشه و همچنین پیاده روهای بولوار معلم حد فاصل خروجی پل شهید شاطری تا میدان مطهری و خیابان آیت الله شهید مدنی توسط عوامل واحد برق معاونت خدمات شهری شهرداری منطقه دو انجام شد.
مدیر منطقه دو شهرداری سمنان گفت: عملیات اصلاح روشنایی و ایجاد جلوه های نوری با تاکید بر مصرف بهینه و صحیح از منابع نوری و انرژی جهت معابر عمومی، اصلی و بوستان ها با استفاده از مطالعات جدید و اجرای پیوست های فنی در خصوص یکای شار درخشندگی مورد نیاز در حال اجرا می باشد.
پیوندی خاطرنشان کرد: نهضت اصلاح روشنایی در سطح منطقه دو شهری سمنان همچنان ادامه دارد.





اجرای کانیو در خیابان تمنای پنجم

در پی درخواست شهروندان در خصوص اصلاح مسیر هدایت آب های سطحی در ورودی خیابان تمنای پنجم، پس از بررسی های انجام شده توسط کارشناسان، اجرای کانیو در دستور کار عوامل ناحیه یک شهرداری منطقه دو قرار گرفت و با استفاده از ظرفیت بخش خصوصی انجام شد.



نصب مبلمان های شهری جدید در سطح منطقه یک شهری سمنان

عباس بابایی مدیر منطقه یک شهرداری سمنان گفت: مبلمان های شهری جدید در سطح معابر منطقه یک شهری توسط عوامل اجرایی شهرداری منطقه یک سمنان نصب شده است.



نصب پل های ماشین روی فلزی در جاده خیرآباد

پل های ماشین روی فلزی در جاده خیرآباد توسط عوامل اجرایی شهرداری منطقه یک سمنان نصب شد.











بازدید مدیر منطقه سه شهرداری سمنان از روند اجرایی پروژه های عمرانی سطح این منطقه شهری

مسعود میرشریفی مدیر منطقه سه شهرداری سمنان از روند اجرای پیاده راه مقابل مقبره شهدای گمنام جهاد استان، بهسازی قسمتی از پیاده راه بلوار ولایت، خیابان فتح المبین، عملیات عمرانی آماده سازی محوطه پارک ۱۷ شهریور، بوستان سروناز و فعالیت اکیپ‌های عمرانی نواحی بازدید کرد.

این بازدید با حضور معاون محیط زیست و خدمات شهری شهرداری سمنان،معاونت عمرانی، مدیران نواحی و کارشناسان مربوطه در منطقه ۳ شهرداری سمنان انجام شد.

تعویض جداول فرسوده در بلوار قائم

عملیات تعویض جداول فرسوده در بلوار قائم توسط عوامل اجرایی ناحیه سه شهرداری منطقه ۳ انجام شد.







آغاز عملیات لایروبی استخر امام رضا (ع)

عملیات اجرایی ایجاد رمپ جهت ورود ماشین الات به داخل استخر امام رضا (ع) جهت اجرای لایروبی و انجام عملیات مذکور توسط عوامل اجرایی شهرداری منطقه یک با مشارکت ماشین آلات سازمان عمران و بازآفرینی فضاهای شهری شهرداری سمنان در حال اجرا می باشد.



آماده سازی محوطه پارک ۱۷شهریور جهت اجرای طرح استقبال از بهار

مسعود میرشریفی مدیر منطقه سه شهرداری سمنان گفت: با توجه به نزدیک شدن فصل بهار و حضور زائرین رضوی و مسافرین نوروزی در پارک۱۷شهریور، عملیات آماده سازی محوطه جنب وسایل بازی جهت اجرای طرح استقبال از بهار با جمع آوری کف پوش قدیمی ، دیوارکشی اطراف، بتن ریزی محل‌های تخریب شده و نظافت محوطه توسط عوامل اجرایی شهرداری منطقه سه با همکاری سازمان مدیریت پسماند شهرداری سمنان در حال اجرا می باشد.

شایان ذکر است؛ مقدمات نصب برج نوری به منظور تامین روشنایی مکان فوق الذکر توسط واحد خدمات شهر شهرداری منطقه سه در حال انجام است.













اجرای عملیات انتقال شبکه آب خام به شهرک روزیه

عباس رستمیان سرپرست سازمان سیما، منظر و فضای سبز شهری شهرداری سمنان گفت: این سازمان در راستای بهینه سازی مصرف آب و اجرای رینگ شبکه آبرسانی آب خام، عملیات حفاری و لوله گذاری به طول ۸۰۰متر در بلوار شهید شوکت پور اقدام کرد.

وی با اشاره به رسالت توسعه پایدار فضای سبز شهری به عنوان هدف و اولویت اصلی این سازمان، افزود: انتقال آب خام تا کنون در بسیاری از پارک ها و بلوارها و برخی معابر در سطح شهر سمنان انجام شده است.

رستمیان با تاکید بر اهمیت آب‌رسانی برای حفظ و گسترش فضای سبز به منظور تزریق نشاط و سرسبزی در سیمای شهر، تصریح کرد: حذف تدریجی تانکرهای حمل آب از جمله مواردی می باشد که از منظر هزینه، اعتبارت و روان‌سازی ترافیک شهری، امری بسیار ضروری است.

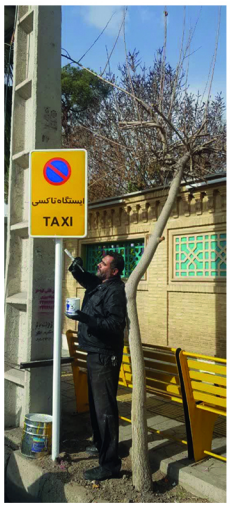



تداوم طرح بازسازی، رنگ آمیزی و تعویض تابلوهای فرسوده ایستگاه های اتوبوس و تاکسی سطح شهر

علیرضا جندقی سرپرست سازمان مدیریت حمل و نقل بار و مسافر شهرداری گفت: در راستای ارائه خدمات مطلوب به شهروندان، رانندگان تاکسی و اتوبوس و زیباسازی معابر شهری، عوامل اجرایی این سازمان اقدام به تعویض، رنگ آمیزی پایه تابلوها و تابلوهای ایستگاه‌های اتوبوس و تاکسی در ادامه محورهای خطوط شهری از جمله بلوار قدس، میدان عدالت، بلوارفدک، مسکن مهر و ... نموده اند.

وی افزود: با هدف ایجاد نظم ترافیکی در استفاده از خطوط حمل و نقل عمومی، همزمان با عملیات فوق الذکر، رنگ آمیزی خطوط ایستگاه های اتوبوس و تاکسی نیز در دستور کار این سازمان قرار دارد.





استمرار فعالیت پاکبانان شهر در طرح پاکسازی محله محور

پاکبانان شهر در راستای طرح پاکسازی محله محور، محوطه و معابر خیابان عسجدی و بنفشه خیابان شهید رجایی، اقاقیا و شهریار، خیابان شیخ علاءالدوله،خیابان دانشجو و بلوار سفیر وامید، بلوار کارگر،خیابان زکریا،شهرک انقلاب، معابر سنادره، بلوار رسالت، خیابان فتح المبین و محوطه ساختمان های لاله را پاکسازی کردند.

مشارکت شهرداری سمنان در برگزاری رزمایش بزرگ الی بیت المقدس

عوامل و ادوات و ماشین آلات شهرداری سمنان در رزمایش مهندسی مدیریت بحران الی بیت المقدس در محل مصلی امیرالمؤمنین امام علی (ع) حضور پیدا کرده و در قالب اکیپ مدیریت بحران شهرداری سمنان، در برگزاری مانور و عملیات های مختلف مشارکت نمودند.



۸۵۰ نفر ساعت آموزش در دی ماه ۱۴۰۳ در سازمان آتش نشانی و خدمات ایمنی شهرداری سمنان

آتشیار دوم علی اصغر شیخی سرپرست اداره آموزش ایمنی و پیشگیری سازمان آتش نشانی و خدمات ایمنی شهرداری سمنان از ۸۵۰ نفر ساعت آموزش در این سازمان خبر داد.

وی افزود: با توجه به رسالت مهم سازمان آتش نشانی و خدمات ایمنی شهرداری سمنان در بحث آموزش، کارشناسان و مربیان آموزشی در این سازمان در دی ماه ۱۴۰۳، در مدارس، ادارات، کارخانجات و ... ۸۵۰ نفر ساعت کلاس آموزشی را برگزار نموده و آموزش‌های ایمنی و آتش نشانی را در سنین مختلف ارائه دادند.

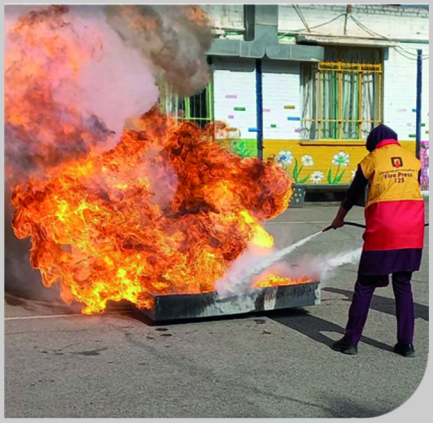



اجرای عملیات جمع آوری نخاله های ساختمانی رها شده از سطح شهر

مجتبی ذوالفقاری سرپرست سازمان مدیریت پسماند شهرداری گفت: در راستای پاکسازی و جمع آوری نخاله ها و پسماندهای ساختمانی و عمرانی در فضاهای شهری و حفظ بهداشت و زیباسازی منظر شهری، عملیات پاکسازی زمین های ضلع غربی میدان امام حسن (ع) و خیابان رضوان (جنب فروشگاه اتکا) درحال انجام می‌باشد.

وی افزود: شهروندان در صورت مشاهده هر گونه تخلیه غیرمجاز و نخاله های رها شده و پسماندهای شهری در مناطق مسکونی می توانند مورد را به سامانه ۱۳۷ شهرداری سمنان اطلاع دهند تا در سرع وقت نسبت به جمع آوری این نخاله ها اقدام شود.



سرویس دهی به شهروندان با ناوگان حمل و نقل عمومی در چهل و ششمین سالگرد پیروزی انقلاب اسلامی ایران

در راستای گرامیداشت چهل‌وششمین سالگرد پیروزی انقلاب‌اسلامی ایران و دهه‌فجر و مشارکت دربرنامه های راهپیمایی یوم الله ۲۲بهمن، سازمان مدیریت حمل ونقل بار و مسافر شهرداری سمنان تعداد ۱۸ دستگاه اتوبوس از اقصی نقاط سطح شهر و همچنین روستاهای خیرآباد و علاء به مسیر منتهی به محل برگزاری راهپیمایی اختصاص داد.

همچنین تعداد ۸ دستگاه اتوبوس شهری نیز برای انسداد مسیر برگزاری مراسم در جهت همکاری با پلیس راهور جهت برگزاری مطلوب این مراسم اختصاص یافت.



نصب المان های نوری در سطح شهر سمنان به مناسبت اعیاد شعبانیه و میلاد حضرت مهدی (عج)

به مناسبت اعیاد شعبانیه و میلاد حضرت مهدی (عج)،المان های نوری در سطح شهر توسط عوامل شهرداری سمنان ساخته و نصب شد.





فضاسازی اتوبوس های شهری، ترمینال مسافربری و ... به مناسبت چهل و ششمین سالگرد پیروزی انقلاب اسلامی

به مناسبت چهل و ششمین سالگرد پیروزی انقلاب اسلامی، اتوبوس های شهری، ترمینال مسافربری و ... توسط سازمان مدیریت حمل ونقل بار و مسافر شهرداری سمنان، آذین بندی متناسب با این ایام شدند.

نقش‌آفرینی آتش‌نشانان سمنانی در راهپیمایی یوم الله ۲۲ بهمن

محسن مداح سرپرست سازمان آتش نشانی و خدمات ایمنی شهرداری سمنان از حضور پررنگ و پرنقش این سازمان در راهپیمایی یوم‌الله ۲۲ بهمن خبر داد.

وی افزود: با فرا رسیدن یوم الله ۲۲ بهمن و حضور پرشور مردم در این راهپیمایی، سازمان آتش نشانی و خدمات ایمنی شهرداری سمنان نیز با دایر کردن غرفه‌های متنوع، پذیرای مردم انقلابی سمنان بود.

سرپرست سازمان آتش نشانی و خدمات ایمنی شهرداری سمنان خاطرنشان کرد: اهتزاز پرچم ۲۰ متری جمهوری اسلامی ایران از خودرو نردبان‌دار ،غرفه نقاشی ، رنگ آمیزی و آموزش ایمنی ، غرفه پذیرایی و همچنین اهدای بادکنک های رنگی مزین به آرم سازمان آتش نشانی و خدمات ایمنی در این روز خجسته، گوشه‌ای از برنامه‌های سازمان آتش نشانی و خدمات ایمنی شهرداری سمنان بوده است.

مداح تصریح کرد: حضور پررنگ کارکنان سازمان آتش نشانی و خدمات ایمنی شهرداری سمنان در کنار آحاد مردم از جلوه‌ای خاص این مراسم بود.





آماده باش کامل نیروهای مدیریت بحران شهرداری سمنان

با اعلام هشدار نارنجی سازمان هواشناسی استان سمنان و شروع بارندگی ها در روز بیست و یکم بهمن ماخ، عوامل و ماشین آلات مدیریت بحران شهرداری سمنان، در نقاط مختلف شهر جهت خدمت رسانی استقرار داشتند.





نهضت روشنایی ادامه دارد....

اجرای فاز دوم عملیات روشنایی خیابان شهید رجایی با نصب المان های نوری و پایه چراغ های جدید

فاز دوم عملیات روشنایی خیابان شهید رجایی با نصب المان های نوری و پایه چراغ های جدید توسط عوامل شهرداری سمنان اجرایی شد.



کاشت گـل های فصلـی در میدان امام رضا(ع) بلوارسردارشهید سلیمانی و بلوار قدس

با هدف توسعه فضای سبز و زیباسازی محیط شهری، عملیات کاشت گل های فصلی توسط عوامل سازمان سیما، منظر و فضای سبز شهری شهرداری سمنان انجام شد.



اجرای عملیات رنگ آمیزی استخر سوکان

عملیات رنگ آمیزی استخر سوکان با هدف زیباسازی محیط تفریحی و شهری توسط عوامل شهرداری سمنان انجام شد.



نصب المان های مناسبتی دهه فجر در سطح شهر سمنان

نصب المان های مناسبتی یوم الله دهه فجر توسط عوامل سازمان سیما، منظر و فضای سبز شهری شهرداری سمنان در سطح معابر شهر از جمله میدان معلم، میدان مشاهیر، میدان نماز، بلوار قائم، میدان شهید دریادار همتی و بلوار سعدی نصب گردید.



استمرار جمع آوری تایر های بلااستفاده از سطح معابر شهر سمنان

مجتبی ذوالفقاری سرپرست سازمان مدیریت پسماند شهرداری سمنان با اعلام خبر جمع آوری لاستیک های فرسوده در سطح شهر، اظهار کرد: به منظور جلوگیری از آسیب های زیست محیطی و پیشگیری از آلودگی فضای بصری شهر سمنان، اقدامات جمع آوری لاستیک های فرسوده توسط پاکبانان شهر همواره در دستور کار سازمان مدیریت پسماند شهرداری سمنان قرار داشته و به طور مستمر و مداوم درحال انجام می باشد.

پنجمین نشست هماهنگی و بررسی طرح المان های بهاری ۱۴۰۴

نشست هماهنگی و بررسی طرح المان های بهاری ۱۴۰۴ به ریاست محسن مداح معاون محیط زیست و خدمات شهری شهرداری سمنان و با حضور سرپرست و کارشناسان سازمان سیما، منظر و فضای سبز شهری در سالن جلسات شهید ترحمی شهرداری سمنان برگزار شد.

در این نشست، طراحی و نصب المان های بهاری، جایگذاری مناسب المان ها، ارتقای کیفیت طراحی ها و ... مورد بحث و تبادل نظر قرار گرفت.



اجرای عملیات توپیاری (فرم‌دهی) درختـان بلوار سفیر امید و میدان پـدران آسمانی

در راستای زیباسازی منظر شهری، عملیات توپیاری (فرم‌دهی) درختان بلوار سفیر امید و میدان پدران آسمانی توسط عوامل سازمان سیما، منظر و فضای سبز شهری شهرداری سمنان انجام شد.



پاکسازی و جمع آوری خاک و نخاله خیابان ساجد شرقی طی تماس شهروندان با سامانه ۱۳۷

پاکسازی و نظافت خیابان ساجد شرقی طی تماس شهروندان با سامانه ۱۳۷ توسط عوامل سازمان مدیریت پسماند و ناحیه دو منطقه دو شهرداری سمنان انجام شد.





استمرار عملیات زیرسازی، آماده سازی و جدول گذاری سایت ۲۰۵ هکتاری نهضت ملی مسکن، ۱۲ هکتاری کوهسار، ۲۳ هکتاری نور (۱۰۴ واحدی نهضت ملی مسکن)

عملیات زیرسازی، آماده سازی و جدول‌گذاری سایت ۲۰۵ هکتاری نهضت ملی مسکن، ۱۲ هکتاری کوهسار، ۲۳ هکتاری نور (۱۰۴ واحدی نهضت ملی مسکن) توسط عوامل و ماشین آلات سازمان عمران و بازآفرینی فضاهای شهری شهرداری سمنان در حال انجام است.

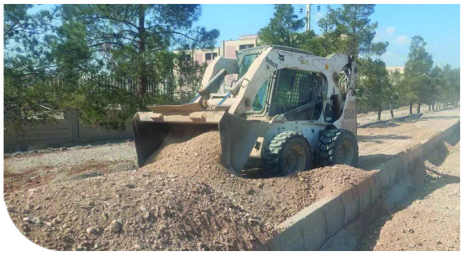

اجرای عملیات جدول گذاری بلوار ورودی شرقی دانشگاه سمنان

عملیات جدول گذاری بلوار ورودی شرقی دانشگاه سمنان توسط عوامل عمرانی شهرداری سمنان در حال انجام است.



تداوم اجرای عملیات بهسازی و کف‌فرش بازار سمنان

عملیات بهسازی و کف‌فرش بازار سمنان توسط عوامل سازمان عمران و بازآفرینی فضاهای شهری شهرداری سمنان در حال انجام می باشد.



نصب تابلوی هدایت مسیر در معابر سطح شهر

سید محمد خاتمی سرپرست سازمان مدیریت و مهندسی شبکه حمل و نقل شهرداری با بیان این خبر، اظهار کرد:از جمله مشکلات حوزه ترافیک،تعیین مسیر درست در محدوده معابر شهر است و در این راستا پس از بررسی و مطالعات فنی، عملیات اجرای فنداسیون بتنی،تهیه،ساخت و نصب تابلوهای هدایت مسیر در دو مقطع بلوار میرزا بزرگ شیرازی،بلوار قدس و محراب انجام شد.

وی افزود:این تابلوها ضمن امکان ایجاد مسیریابی صحیح و جلوگیری از سردرگمی رانندگان وسایل نقلیه و عابرین پیاده،موجب انتخاب کوتاه ترین و بهترین مسیر و در نتیجه کاهش زمان سفر و دستیابی آسان به مقصد خواهد شد.

خاتمی با تاکید برنصب تابلوهای هدایت مسیر در معابر ضروری سطح شهر در آینده ای نزدیک،تصریح کرد: امیدواریم نصب این تابلوها در معابر از طریق حذف سفرهای غیرضروری باعث نظم بخشی،کاهش ترافیک و در نتیجه راحتی و آسایش بیشتر شهروندان شود.



اجرای عملیات آسفالت ریزی بوستان شهدای گمنام (ورودی شهر سمنان)

عملیات آسفالت ریزی بوستان شهدای گمنام (ورودی شهر سمنان) توسط عوامل و ماشین آلات سازمان عمران و بازآفرینی فضاهای شهری شهرداری سمنان انجام شد.



اجرای عملیات ایمن سازی جاده سلامت (پارک ملی کوهستان)

عملیات ایمن سازی جاده سلامت (پارک ملی کوهستان) با احداث جوی و انهار سنگی در حال اجرا می باشد.

تداوم فعالیت های عمرانی در پروژه پل خیرآباد

عملیات اجرایی خاک‌برداری، تسطیح، برداشت رمپ و آب پاشی کانال لوله آب در پروژه پل خیرآباد توسط عوامل و ماشین آلات سازمان عمران و بازآفرینی فضاهای شهری شهرداری سمنان ادامه دارد.



راه اندازی چراغ‌های راهنمایی و رانندگی میدان معلم

سید محمد خاتمی سرپرست سازمان مدیریت و مهندسی شبکه حمل و نقل شهرداری سمنان از نصب و راه اندازی چراغ‌های راهنمایی و رانندگی میدان معلم خبر داد.

وی با تاکید بر بازدیدهای صورت پذیرفته و نیازسنجی مسائل و مشکلات، خاطر نشان کرد: با هدف جلوگیری از تصادفات و ایمن سازی تردد وسایل نقلیه، تعداد چهار پایه چراغ در ضلع های شمال، جنوب، شرق و غرب میدان معلم جانمایی و نصب شد.

خاتمی تصریح کرد: این عملیات اجرایی پیرو مصوبات شورای هماهنگی ترافیک شهرستان و به همت اداره مطالعات و برنامه ریزی سازمان مدیریت و مهندسی شبکه حمل و نقل شهرداری سمنان در جهت کنترل و کاهش بار ترافیکی میدان مذکور اجرایی شد.



برگزاری هفتمین نشست کمیته معاونین شهرسازی شهرداری سمنان

هفتمین نشست کمیته معاونین شهرسازی شهرداری به ریاست رحمان همتی سرپرست معاونت شهرسازی و معماری و با حضور معاونین شهرسازی مناطق برگزار شد.

تحلیل وبررسی شهرسازی و املاک دستگاه های دولتی و پرونده های نیروهای مسلح (انجام شده ودرحال اجرای عملیات ساختمانی، پیگیری اخطار به مالکان زمین های رها شده و وظایف شهرداری در مقابله و پیشگیری از جرایم و سرقت از محورهای اصلی این نشست بود.

همچنین در این نشست در خصوص مسائل و مشکلات مطروحه شهرسازی مناطق بحث و تبادل نظر صورت گرفت و راهکارهای قانونی ارائه شد.









به مناسبت ولادت آخرین ذخیره الهی و امام مهربان، مهدی موعود امام زمان"عج" توسط شهرداری سمنان برگزار شد؛

جشن بزرگ منتظران ظهور برگزار شد

به مناسبت ولادت آخرین ذخیره الهی و امام مهربان مهدی موعود«عج» جشن بزرگ منتظران ظهور در سالن الغدیر با حضور مهندس فرج الله ایلیات سرپرست معاونت امور عمرانی استانداری سمنان، دکتر موسوی شهردارسمنان، مجید نظری رئسی شورای شهرستان،حسین گل هاشم، محمد جواد حافظی و رضا صباغیان اعضای شورای اسلامی شهر سمنان، مدیران شهری و جمع کثیری از شهروندان برگزار شد.

وی افزود: سخنرانی شهردار و اعضای شورای اسلامی شهر سمنان، اجرای زنده خواننده برتر حمید عسگری، استند آپ کمدین برتر کشوری علی زرگر، مدیحه سرایی علی اصغر تقوی، اجرای گروه سرود وارثان آفتاب، اجرای شاد و جذاب عمو برجا، اجرای روایتگری آقای مطهری از اهم برنامه های این جشن بزرگ بود که لحظاتی خوش و به یادماندنی برای شهروندان سمنانی رقم زد.



برگزاری جشن بزرگ فرمانده مهدی در سمنان

جشن بزرگ فرمانده مهدی به مناسبت گرامیداشت سالروز ولادت آخرین حجت خدای سرمد، حضرت مهدی موعود (عج) در سمنان برگزار شد.

این جشن با اجرای پرانرژی عموهای دوقلو مجری برنامه های شاد، جذاب و خاطره انگیز برپا شد. همچنین اجرای مسابقه برای کودکان و نوجوانان و مداحی علی اصغر تقوی و اجرای گروه سرود وارثان آفتاب از بخش های متنوع این برنامه شاد و جذاب بود.

هدف از برگزاری این آیین، ایجاد شور و نشاط، عهد و بیعتی دوباره با آرمان‌های حضرت مهدی(عج) و ترویج فرهنگ مهدویت بوده است.

این آیین با مشارکت سازمان فرهنگی اجتماعی و ورزشی شهرداری سمنان، موسسه فرهنگی خشت اول، جمعیت هلال احمر شهرستان سمنان و سه شنبه های مهدوی برگزار شد.



جشن بزرگ فجر انقلاب ویژه بانوان در سمنان برگزار شد

جشن بزرگ فجر انقلاب به مناسبت بزرگداشت چهل و ششمین بهار پیروزی انقلاب اسلامی ایران با حضور مدیر کل دفتر امور بانوان و خانواده استانداری سمنان و بانوان سمنانی در سالن شهید مطهری برگزار شد.

اجرای گروه سرود و خواننده آقای کاشفی همراه با برنامه های شاد و متنوع، لحظاتی خوش و به یادماندنی برای حضار ثبت کرد.

این برنامه با مشارکت سازمان فرهنگی اجتماعی و ورزشی شهرداری سمنان برگزار شد.

با پایان یافتن مسابقات داژبال بانوان؛ برترین ها عناوین قهرمانی را از آن خود کردند

مسابقات داژبال ویژه بانوان به مناسبت گرامیداشت دهه مبارک فجر با معرفی نفرات برتر به کار خود پایان داد.

سید کریم محمدی سرپرست سازمان فرهنگی اجتماعی و ورزشی شهرداری سمنان گفت: مسابقات داژبال با حضور بانوان سمنانی در سالن شهیده زهرا همتیان برگزار شد.

وی افزود: تیم ستارگان متشکل از خانم ها زینب فلاح، زهرا کوهزادی، معصومه شیوائی، سیما دهقان، فرشته نبوی و نسا موسوی چاشمی بر سکوی اول این رقابت ها ایستادند.

همچنین تیم شهرداری سمنان متشکل از خانم ها زری حاجی علیان، نازنین زینب اعرابی، سمیرا همتیان، نجمه قاسمی، مرضیه احمدی و مریم فریدپور به سرپرستی مریم شهریاری عنوان دوم این رقابت ها را از آن خود کردند.

وی افزود: مقام سوم این رقابت ها به تیم آفتاب یک متشکل از خانم ها مهدیه خاکپاش، شیدا قلی زاده، بهاره محمودی، مونا رجبی و عاطفه باج زهی به سرپرستی سمیرا سنگسری رسید.

محمدی در پایان خاطرنشان کرد: این مسابقات به همت سازمان فرهنگی اجتماعی و ورزشی شهرداری سمنان و همکاری هیئت انجمن های ورزشی شهرستان سمنان در سالن ورزشی شهیده زهرا همتیان برگزار شد.



از سوی واحد تبلیغات محیطی سازمان فرهنگی اجتماعی و ورزشی شهرداری سمنان صورت پذیرفت:

آذین بندی و فضاسازی مسیر جشن خیابانی و مردمی به مناسبت سالروز ولادت امام زمان (عج) و نیمه شعبان

واحد تبلیغات محیطی سازمان فرهنگی اجتماعی و ورزشی شهرداری سمنان اقدام به نصب ۱۰۰ عدد پرچم تک سرچوب و ۵۰ عدد بنر دو سرچوب و ۵۰۰۰ متر ریسه رنگی و بنر لایت باکس ۱۰۰ متر مربع در مسیر جشن خیابانی و مردمی نیمه شعبان مسیر حرم تا حرم از آستان امامزاده علی اشرف (ع) تا امامزاده یحیی بن موسی کاظم (ع) کرد.







آیین سپاسداری و تجلیل از "یاسین قدس" به جهت کسب عنوان سوم در مسابقات ورزش زورخانه ای قهرمانی کشور در رشته میل بازی

برنامه سپاسداری و تجلیل از یاسین قدس به جهت کسب عنوان سوم در مسابقات ورزش زورخانه ای قهرمانی کشور در رشته میل بازی با حضور عباسعلی طالب بیدختی رئیس شورای اسلامی شهر سمنان، مجید نظری رئیس شورای شهرستان، محمدجواد حافظی و حسین گلهاشم اعضای شورای اسلامی شهر، سید کریم محمدی سرپرست سازمان فرهنگی اجتماعی و ورزشی شهرداری سمنان و تعدادی از کارشناسان و پیشکسوتان ورزش شهر در محل شورای اسلامی شهر سمنان برگزار شد.

در این برنامه برای تقدیر از زحمات و تلاش های یاسین قدس به جهت کسب عنوان سوم در مسابقات ورزش زورخانه ای قهرمانی کشور در رشته میل بازی از سوی شورای اسلامی شهرسمنان و سازمان فرهنگی اجتماعی و ورزشی شهرداری سمنان لوح تقدیر و هدایا به وی اعطا شد.

شایان ذکر است: مسابقات ورزش زورخانه‌ای قهرمانی جوانان کشور در رشته های مهارت‌های فردی و تیمی با حضور بیش از ۲۴۸ ورزشکار از ۲۳ استان البرز، چهارمحال و بختیاری، همدان، خراسان جنوبی، فارس، یزد، کرمانشاه، اصفهان، تهران، مرکزی، قم، خوزستان، سیستان و بلوچستان، خراسان رضوی، آذربایجان‌شرقی، قزوین، گیلان، سمنان، مازندران، زنجان، آذربایجان‌غربی، کرمان و ایلام در ارومیه برگزار شد. که در این رقابتها یاسین قدس از استان سمنان در رشته میل بازی ، وزن ۶۰ تا ۷۵ کیلوگرم موفق به کسب عنوان سوم شد.



در بیست و پنجمین نشست کتاب خوان در حوزه فرهنگ و زبان سمنانی؛از محمدرضا طاهریان پژوهشگر و پیشکسوت سمنانی تجلیل و قدردانی شد

بیست و پنجمین نشست کتاب خوان در حوزه فرهنگ و زبان سمنانی با حضور اساتید، شاعران و شهروندان سمنانی برپا شد.

این نشست در راستای احیا و ترویج فرهنگ و زبان سمنانی و تشویق عموم شهروندان به ویژه جوانان به استفاده از این گویش ارزشمند برگزار شد.

در این نشست کتاب«افتو دکته گلین گلینه» از محمد رضا طاهریان به حضار اهدا شد و همچنین با حضور شاعران، نویسندگان و شهروندان مورد نقد و بررسی قرار گرفت.

مجری توانمند سمنانی خانم توران ضمیری با گویش سمنانی این برنامه را اجرا کرد و در پایان این نشست برای تقدیر از زحمات چندین ساله این فعال حوزه پژوهش و زبان سمنانی لوح تقدیر و هدایایی به رسم یادبود از سوی شهرداری سمنان به محمدرضا طاهریان تقدیم شد.

در ادامه این نشست وحید ذوالفقاری و مجتبی توحیدی پور شاعران سمنانی شعری را به زبان سمنانی اجرا کردند و کودکان سمنانی اشعاری را به گویش سمنانی خواندند.

بیست و پنجمین نشست کتابخوان در حوزه فرهنگ و زبان سمنانی چهارشنبه ۱۷ بهمن ماه ۱۴۰۳ به همت سازمان فرهنگی اجتماعی و ورزشی شهرداری سمنان و موسسه فرهنگی هنری سمن بویان در سالن شهید بابایی شهرداری سمنان برگزار شد.



با برگزاری مسابقات دو و دوچرخه سواری به مناسبت گرامیداشت دهه مبارک فجر و روز جوان؛ برترین رکاب زنان معرفی شدند

سید کریم محمدی سرپرست سازمان فرهنگی اجتماعی و ورزشی شهرداری سمنان در این خصوص گفت: یک دوره مسابقات دو و دوچرخه سواری به مناسبت گرامیداشت دهه مبارک فجر و روز جوان، در پارک بانوان فرشتا برگزار شد.

وی با اشاره به اینکه این مسابقات با هدف توجه به ورزش بانوان برگزار شد، افزود: در رده سنی بزرگسالان، خانم ها مریم موسوی،مهدیه خرمیان و شهناز نور به ترتیب مقام اول تا سوم رقابت ها را بدست آوردند

محمدی خاطرنشان کرد: در رده سنی نوجوانان و جوانان سیده کیمیا برهانی، فاطمه ناظریه و مینا ناظریه به ترتیب برسکوی اول تا سوم این رقابت ها ایستادند.

همچنین در رده سنی نونهالان حلما عزالدین به مقام اول دست یافت.

این مسابقات به همت سازمان فرهنگی اجتماعی و ورزشی شهرداری سمنان و هیئت ورزش های سه گانه شهرستان سمنان و باشگاه دوچرخه سواری رکابزنان پیشرو برگزار شد.

همزمان با طلیعه چهل و ششمین بهار انقلاب اسلامی؛ نمایشگاه دستاوردهای صنایع دستی در فرهنگسرای تدین برگزار شد

به مناسبت گرامیداشت آغاز ایام الله دهه فجر، نمایشگاه دستاوردهای صنایع دستی به همت سازمان فرهنگی اجتماعی و ورزشی شهرداری سمنان گشایش یافت.

در این نمایشگاه که در محل فرهنگسرای تدین برپا شد، انواع صنایع دستی زنان توانمند شهری در معرض دید عموم قرار گرفت.

اکثریت صاحبان غرفه های نمایشگاه در قالب مشاغل خانگی در تولید، بسته بندی محصولات کشاورزی و نیز صنایع دستی فعالیت می کردند.

معرفی ظرفیت های استان در حوزه صنایع دستی، ترویج و رونق این صنعت و نیز حفظ و احیای برخی رشته‌ها از اهداف اصلی این نمایشگاه‌بود.













همزمان با مبعث پیامبر اکرم"ص"؛

جشن بزرگ «آستان جانان» در سمنان برگزار شد

سید کریم محمدی سرپرست سازمان فرهنگی اجتماعی و ورزشی شهرداری سمنان گفت: همزمان با مبعث پیامبر اکرم"ص"،جشن بزرگ "آستان جانان"با حضور دکتر حسین موسوی شهردار سمنان، مجید نظری رئیس شورای شهرستان، رضا صباغیان و محمدجواد حافظی اعضای شورای اسلامی شهر سمنان، حمید قاسمی معاونت توسعه مدیریت و منابع شهرداری سمنان، مدیران شهری و شهروندان سمنانی در سالن شهید مطهری سمنان برگزار شد.

وی افزود: اجرای برنامه های مختلف توسط اجرای شاد و جذاب گروه کودک یه قل دو قل،اجرای زنده خواننده برتر کشوری رضا شیری، مولودی خوانی مداح اهل بیت تقوی و اجرای گروه سرود وارثان آفتاب محفلی شاد را برای حاضرین رقم زد.

محمدی تصریح کرد: این آیین به همت سازمان فرهنگی اجتماعی و ورزشی شهرداری سمنان در سالن شهید مطهری سمنان برپا شد.









دورهمی بزرگ ورزشکاران ناشنوایان شهرستان سمنان

دورهمی بزرگ ناشنوایان شهرستان سمنان با حضور عباسعلی طالب بیدختی رئیس شورای اسلامی شهر، رضا صباغیان و محمد جواد حافظی اعضای شورای اسلامی شهر سمنان، سید کریم محمدی سرپرست سازمان فرهنگی اجتماعی و ورزشی شهرداری، چگینی رئیس هیات ورزشی ناشنوایان و با حضور بیش از ۱۰۰ پیشکسوت ورزش در سالن فرهنگسرای حکیم برگزار شد.

برنامه هایی شامل اجرای گروه سرود توسط ناشنوایان، اجرای نمایش نانچیکو توسط ورزشکاران ناشنوا همراه با برنامه های شاد و متنوع از اهم برنامه های این جشن بزرگ بود که لحظاتی خوش و به یادماندنی برای ورزشکاران ثبت کرد.

در این آیین ۱۲ نفر از قهرمانان ملی ناشنوایان شهر سمنان تقدیر به عمل آمد و در پایان، برای تقدیر از زحمات چندین ساله این ورزشکاران لوح تقدیر، قاب عکس و هدایایی به رسم یادبود از سوی سازمان فرهنگی اجتماعی و ورزشی شهرداری سمنان اعطا شد.

بازدید شهروندان از گنبد گیتا به منظور یادگیری و آشنایی با علم ستاره شناسی

بیش از ۱۵۰ شهروند به منظور یادگیری و آشنایی با علم ستاره شناسی از مرکز علوم و ستاره شناسی سمنان بازدید کردند.

در این بازدید شهروندان با آسمان نمای دیجیتال و علم نجوم،ستارگان،سیارات و کهکشان‌ها،سحابی و ستارگان دنباله‌دار و هلال ماه آشنا شدند.

سخنرانی با موضوع از کیهان تا انسان توسط علی رضوانی، شکل گیری حیات توسط خانم فرشته عندلیب و داستان صور فلکی توسط یگانه مزینانیان از جمله برنامه های شانزدهمین باشگاه علوم بود.

مرکز علوم و ستاره شناسی سازمان فرهنگی اجتماعی و ورزشی شهرداری سمنان در پنج حوزه شامل زیست جانوری و گیاهی، آسمان نمای نجوم آزمایش های فیزیک و شیمی،هوافضا و رباتیک، کتابخانه علمی و کارگاه شناساندن علوم از طریق زبان کودکانه به کودکان و شهروندان فعالیت می کند.

برگزاری ورکشاپ هنر دستبند بافی در فرهنگسرای تدین

کلاس آموزش هنر دستبندبافی به علاقه مندان در فرهنگسرای تدین برگزار شد.

در این کلاس به علاقه مندان آموزش داده شد تا چگونه با استفاده از وسایل ساده، زیور آلات زیبایی همچون دستبند ببافند.

برگزاری کلاس‌های هنری نظیر دستبندبافی این امکان را فراهم می سازد تا علاقه مندان همراه با استفاده از تخیل، ایده‌ها و خلاقیت، مهارت‌های دستی خود را هم تقویت کنند.

این کارگاه آموزشی بسیار مفید و ارزشمند با حضور خانم استاد رضایی به همت سازمان فرهنگی اجتماعی و ورزشی شهرداری سمنان برگزار شد.



در مرحله کشوری دومین المپیاد فرهنگی ورزشی شهید باکری ویژه کارکنان شهرداری های کشور، تیم بدمینتون شهرداری سمنان سوم شد

مراسم اختتامیه المپیاد فرهنگی ورزشی شهید باکری ویژه کارکنان شهرداری های کشور با حضور شهردار یزد، دبیرکل دبیرخانه شورای ستاد برگزاری المپیاد کشوری شهید باکری، مدیرکل دفتر امور شهری و شوراهای استانداری یزد و سرپرستان و مربیان تیم ها و ورزشکاران شرکت کننده در این دوره از مسابقات برگزار شد.

این مسابقات به میزبانی شهر یزد در سالن هیأت بدمینتون یزد برگزار شد.

در رشته بدمینتون،شهرداری یزد بر سکوی قهرمانی ایستاد و شهرداری شهرهای اندیشه تهران و سمنان به ترتیب رتبه های دوم و سوم را کسب کردند.

در این مسابقات تیم شهرداری سمنان متشکل از خانم ها ملیحه نعمتی، سمیه بیدختی فر، سکینه طالب و سمیه درویش به مربیگری زهرا احسانی نژاد و سرپرستی زهرا بهنام و سیما روشنائی مسئول ورزش بانوان سازمان فرهنگی ورزشی و اجتماعی شهرداری سمنان شرکت کردند.

هم چنین شهرداری سمنان کاپ اخلاق را در رشته بدمینتون از آن خود کرد.







سمنان رنگ و بوی انقلابی به خود گرفت

سید کریم محمدی سرپرست سازمان فرهنگی اجتماعی و ورزشی شهرداری سمنان گفت: آذین بندی و نصب پرچم های الوان، نصب بنر و ریسه های پارچه ای در خیابان ها و میدان های اصلی سمنان، حکایت از آمدن بهار دیگری می دهد، تا روزهای خاطره انگیز دوران پیروزی انقلاب اسلامی را زنده کند.

وی در تشریح فضاسازی محیطی به مناسبت چهل و ششمین فجر انقلاب اسلامی، از آذین‌بندی معابر و میادین سطح شهر سمنان با ریسه پرچم مقدس جمهوری اسلامی ایران خبر داد و افزود: میدان های اصلی شهر شامل میدان‌های سعدی، کوثر، امام خمینی"ره" و امام رضا(ع) نیز آذین‌بندی شده‌اند.

سرپرست سازمان فرهنگی اجتماعی و ورزشی شهرداری سمنان با تأکید بر این موضوع که سالروز پیروزی انقلاب اسلامی از مهم ترین رویدادهای تاریخ کشور است، خاطرنشان کرد: به همین مناسبت بیش از ۲۰ هزار متر ریسه الوان و رنگی، ۱۵ هزار متر مزین به پرچم جمهوری اسلامی ایران، ۶۰ طاقه ۴۰ متره ربان رنگی به مناسبت دهه فجر و چهل و ششمین سالگرد پیروزی انقلاب اسلامی در سطح شهر نصب شده است.

محمدی هدف اصلی این فضاسازی را تبریک و شادباش ایام‌الله دهه فجر به شهروندان و پاسداشت انقلاب اسلامی دانست و تصریح کرد: ۶۰۰ تخته پرچم دو سرچوب طرح دهه مبارک فجر، ۶۰۰ عدد پرچم تک سرچوب با طرح دهه فجر، ۳۰۰ عدد پرچم با طرح های متنوع متناسب با ایام در سطح میادین و معابر سطح شهر نصب شده‌است.

همچنین ۱۵ عدد پرچم عرض خیابانی به متراژ ۲۲۵ متر مربع، ۳۰۰ متر مربع بنر استندی و ۱۸۰ متر مربع بنر پرتابلی در سطح شهر نصب و اکران شد.

تیم تیراندازی شهرداری سمنان قهرمان دومین المپیاد فرهنگی ورزشی شهید باکری مرحله کشوری ویژه کارکنان شهرداری های کشور شد



سید کریم محمدی سرپرست سازمان فرهنگی اجتماعی و ورزشی شهرداری سمنان گفت: آیین تجلیل از قهرمانان مسابقات تیراندازی دومین المپیاد فرهنگی ورزشی شهید باکری ویژه کارکنان شهرداری های کشور(مرحله کشوری) با حضور دکتر حسین موسوی شهردار سمنان، عباسعلی طالب بیدختی رئیس شورای اسلامی شهر سمنان، مجید نظری رئیس شورای شهرستان، رضا صباغیان عضو شورای اسلامی شهر، حجت الله غلامعلی مشاور وزیر کشور و قائم مقام ستاد برگزاری المپیاد ورزشی شهید باکری و همت هادیان مدیرکل دفتر امور شهری و شوراهای استانداری سمنان در سالن فرهنگسرای حکیم برگزار شد.

این مسابقات به میزبانی استان سمنان شنبه ۲۹ دی ماه با حضور ۱۰ تیم راه یافته به مرحله نهایی از شهرداری های سمنان، همدان، شهریار، ورامین، گلستان تهران،پردیس، بروجن چهارمحال بختیاری، یزد ، زنجان و آبدانان برگزار شد که در پایان این رقابت ها در بخش تیمی تفنگ و تپانچه، شهرداری سمنان متشکل از علی برزگر، سید عبدالرسول موسوی، محمد دوستمحمدی و وحید معصوم به سرپرستی عباس عربی و مربیگری مصطفی صفا با کسب ۷۳۷ امتیاز قهرمانی را از آن خود کردند.

در بخش تیمی، تیم شهریار متشکل از ابوالفضل جمشیدی، حسین عبادی، مهدی خطیب و مهدی پوراحمدی با کسب ۷۲۹ امتیاز نائب قهرمان شدند. همچنین تیم شهرداری همدان متشکل از روح الله وجد هویدا، مهدی حیدری، محمدرضا لبافان و محمد رضا بیاتی با کسب ۶۹۸ امتیاز سوم شدند.

در بخش انفرادی رشته تپانچه بادی، علی برزگر از شهرداری سمنان با کسب ۲۷۲ امتیاز مقام نخست را از آن خود کرد و سید عبدالرسول موسوی از شهرداری سمنان با کسب ۲۱۶ امتیاز عنوان دوم را بدست آورد و حسین عبادی از شهرداری شهریار (استان تهران) با کسب ۱۹۱ امتیاز سوم شد.

در بخش انفرادی رشته تفنگ بادی محمد رضا لبافان از شهرداری همدان با کسب ۲۱۰ امتیاز بر سکوی اول ایستاد و محمد علی اخوان طاهری از شهرداری بروجن با کسب ۲۰۵ امتیاز بر سکوی دوم ایستاد و مهدی پوراحمدی از شهرداری شهریار(استان تهران) با کسب ۱۹۱ امتیاز عنوان سوم را کسب کرد.

در آیین اختتامیه به مقام آوران مسابقات تیراندازی دومین المپیاد فرهنگی ورزشی شهید باکری ویژه کارکنان شهرداری های کشور (مرحله کشوری) با حضور مسئولین با اهدای لوح قهرمانی ،کاپ قهرمانی، کارت هدیه و همچنین از هشت داور ملی و بین المللی تیراندازی استان سمنان تقدیر به عمل آمد.

فضاسازی شهری در راستای برگزاری سی و سومین دوره مسابقات بین‌المللی جام فجر و رقابت‌های بین‌المللی سریز جوانان به میزبانی سمنان پایتخت بین المللی جاده ابریشم ایران

سید کریم محمدی سرپرست سازمان فرهنگی اجتماعی و ورزشی شهرداری سمنان از فضاسازی شهری به مناسبت برگزاری سی و سومین دوره مسابقات بین‌المللی جام فجر و رقابت‌های بین‌المللی سریز جوانان به میزبانی سمنان خبر داد.

وی افزود: فضاسازی شهری شامل نصب ۱۵ عدد بنر پرتابلی به متراژ ۱۸۰ متر مربع، ۲ عدد بنر بزرگ در پل عابر به متراژ ۱۰۰ متر مربع، ۲ عدد بنر بیلبورد به متراژ ۴۸ * ۴۸ متر مربع در سطح شهر انجام شد.

محمدی خاطرنشان کرد: همچنین آذین بندی محوطه سالن الغدیر به همت سازمان فرهنگی اجتماعی و ورزشی شهرداری سمنان انجام شد.



۱۶ فیلم جشنواره فیلم فجر در سمنان اکران شد

امیر رسولیان کارشناس امور سینمایی و سمعی بصری اداره کل فرهنگ و ارشاد اسلامی استان سمنان گفت: اکران فیلم های سی و چهارمین جشنواره فیلم فجر از ۱۵ بهمن در سینما یادمان سمنان آغاز شد و در مدت اکران، بیش از یک هزار و ۵۰۰ نفر از این فیلم ها دیدن کردند.

وی با بیان اینکه فیلم های امسال جشنواره فیلم فجر در دو سانس در سمنان اکران شد افزود: این فیلم ها تا ۲۲ بهمن در سینما یادمان سمنان به نمایش در آمد.

کارشناس امور سینمایی و سمعی بصری اداره کل فرهنگ و ارشاد اسلامی استان سمنان یادآور شد: در مدت یک هفته ۱۶ عنوان فیلم در ینما یادمان سمنان اکران شد.

"پیشمرگ به کارگردانی علی غفاری، "بازی را بکش" به کارگردانی محمدابراهیم عزیزی، "بچه ی مردم" به کارگردانی محمود کریمی، "انتیک" به کارگردانی هادی تائیچی، "دست تنها" به کارگردانی امیرحسین ثقفی، "شوهر ستاره" به کارگردانی ایرج راد، فیلم "فریاد" بهخ کارگردانی محمدرضا اردلان، "صیاد" به کارگردانی جواد افشار، "ترک عمیق" به کارگردانی آرمان زرین کوب، "شاه نقش" به کارگردانی شاهد احمدلو، "گوزن های اتوبان" به کارگردالنی ابوالفضل صفاری، "زیبا صدایم کن" به کارگردانی رسول صدر عامل، فیلم "۱۹۶۸" به کارگردانی امیرمهدی پوروزیری و "موسی کلیم الله" به کارگردانی ابراهیم حاتمی کیا از فیلم هایی بود که در جشنواره فیلم فجر سمنان اکران شد.





کتاب چهار ستاره ۱ "منتقد کوچک"

نویسنده :ترادرمن

مترجم: الهام فیاضی

این کتاب دارای ۲۳۹ صفحه است.

برشی از جلد کتاب چهار ستاره ۱ منتقد کوچک

گلادیس با هیجان فریاد زد: آره اگه طبق دستور پخت عمل کنین اصلاً کار پیچیده ای نیست فقط اگه بذارین یادتون بدم چطور باید با چاقو کار کنین...."

مادرش وسط حرفش دوید و گفت:" هی صبر کن ببینم تو به چاقو دست نمیزنی اگه اصلا آشپزی ای در کار باشه، که فکر نمیکنم باشه، تو هیچ نقشی توش نداری، فهمیدی؟" گلادیس نمیخواست قبول کند ولی انگار چاره ی دیگری نداشت. با دلخوری گفت:"باشه" ولی توی دلش گفت: "عمراً اگه شیش ماه تموووووم فقط غذاهای به درد نخور شما رو بخورم." ممکن بود پدر و مادرش بتوانند استفاده از آشپزخانه را برایش قدغن کنند، ولی نمیتوانستند جلوی نقشه های جایگزین او را بگیرند.



چهره شاخص شهر

کودک شهید بهروز بهروزی اولین شهید سمنان و خروش خون او در انقلاب اسلامی

در تاریخ ۱۰ دی ۱۳۵۷ مردم مؤمن و انقلابی سمنان در تظاهرات خیابانی با جنایتی هولناک مواجه شدند. کودکی هشت ساله به نام بهروز بهروزی هدف گلوله مأمورین قرار گرفته و به شهادت رسید. شهید بهروز بهروزی اولین شهید شهر سمنان بود. او در ۲۵ شهریور ۱۳۵۰ دیده چشم به جهان گشود و در آن زمان در کلاس دوم ابتدایی درس می‌خواند. پدرش عباسقلی نانوا و مادرش خانم زهره مهدوی خانه‌دار بود. شهادت این کودک معصوم باعث خروش مردم سمنان و گسترش مبارزه با رژیم جنایتکار پهلوی گردید.

مرحومه خانم زهره مهدوی مادر شهید در بخشی از مصاحبه خود در باره شهادت فرزندش می گوید:

«بهروز ۲۵ شهریور ۱۳۵۰ در بیمارستان تدین سمنان و در یک خانواده مذهبی به دنیا آمد. پدرش نانوا بود و زندگی متوسطی داشتیم. یک خواهر و یک برادر داشت. سال پنجاه و هفت در کلاس دوم ابتدایی مدرسه مهران (شهید چمران فعلی) در چهار راه شهربانی درس می‌خواند. دانش‌آموزی بسیار فعال، کوشا، ساعی و با هوش بود. انقلاب اسلامی به پیروزی نهایی نزدیک شده بود. ۱۰ دی ماه ۱۳۵۷ همه در میدان سی‌سر جمع شده بودند و تظاهرات خود را علیه شاه و نظام ستم‌شاهی ادامه می‌دانند. ما در تظاهرات متفرق شده بودیم و به همراه بهروز به خانه آمده بودیم اما گویا در میدان سی‌سر خانه یکی از پلیس‌ها را مردم به آتش کشیده بودند و مردم هم جمع شده بودند. بهروز هم دوباره به خیابان برگشت و به داخل جمعیت و مردم رفت. در همان لحظه مأموران به سمت مردم تیراندازی کردند و بهروز نیز در اثر اصابت گلوله به سر به شهادت رسید.

روزی که می‌خواستیم پیکر پاک شهیدمان را تحویل بگیریم و آن را دفن کنیم، مرحوم حاج آقا عالمی به پدر شهید گفت: آقای بهروزی، اگر اجازه بدهید ما شهید را فردا دفن کنیم. اگر امروز جنازه از بیمارستان خارج شود، مردم آن‌قدر به جوش آمده‌اند که به داخل پادگان‌ها و کلانتری‌ها می‌ریزند و تعداد کشته‌ها زیاد می‌شود. پدر شهید بهروزی هم در جواب حاج آقا عالمی گفت: به یک شرط می‌گذارم فردا تشیع شود که فردا جنازه را تحویل ما بدهید و نیایند شبانه جنازه را ببرند. مرحوم عالمی نیز گفت: من به شما تعهد می‌دهم که جنازه را فردا تحویل شما بدهیم.

فردای آن روز مسئولان بیمارستان برای ما تعریف کردند که از ساواک آمدند و می‌خواستند جنازه را ببرند، اما حاج آقای عالمی جنازه را داخل اتاق عمل گذاشته بود تا نتوانند پیدا کنند. ساواکی‌ها می‌گفتند: شما جنازه را به ما بدهید ما فردا با گلوله جواب خانواده شهید را می‌دهیم.

پسرم بهروز در ایام تظاهرات با خواهرش یک پتو برمی‌داشتند و می رفتند بالای پشت بام پهن می‌کردند و می‌نشستند روی آن و بعد تکبیر می‌گفتند. ما کمی صبر می‌کردیم و دلواپس می‌شدیم. از پشت سرشان مجبور می‌شدیم برویم بالا. ما که می‌رفتیم او پشت پیدا می کرد. مأموران پلیس به خانه ما می‌آمدند و به پدر او شکایت می کردند که بهروز از بالای پشت بام سنگریزه بر سر ما می‌ریزد و می گوید: ای جلاد مرگت باد. بعدها همین شعار بهروز دیوار نوشته‌های کوچه و خیابان‌های سمنان شد و در روز تشیع جنازه او نیز اولین پرچمی که جلوتر از جنازه او از بیمارستان بیرون آمد، روی آن نوشته بود: فریاد بهروز: «ای جلاد، مرگت باد.»

برادر بهروز هم در زمان انقلاب در ارومیه سرباز بود. آن موقع حضرت امام خمینی(ره) دستور داده بود که همه از پادگان‌ها فرار کنند. برادر بهروز هم فرار کرده بود و به سمنان آمده بود و پدرش به او گفته بود برود بیمارستان و به مجروحانی که می‌آورند کمک کند. اولین مجروحی که به بیمارستان می‌آورند و او را می‌بینند، برادرش، شهید بهروز بهروزی بود.

پیکر کوچک شهید بهروز بهروزی به وسیله مردم شریف سمنان و علمای مبارز آن شهر از جمله حاج آقای شاهچراغی، حاج آقای عالمی، حاج آقای نصیری و حاج آقای عبدوس تا امامزاده یحیی(ع) به صورت با شکوهی تشییع و به خاک سپرده شد و بار دیگر خون پاک و مطهر این کودک شهید الگوی مبارزه بی‌امان مردم مسلمان ایران بالاخص مردم متدین سمنان با رژیم سفاک پهلوی گردید. روحش شاد.

منبع:مرکز بررسی اسناد تاریخی

مهدی حسن آبادی

کودک کنجکاو دیروز..رنگ فروش امروز.....از زمان کودکی در کنار پدر مشغول رنگ سازی و رنگ فروشی بودم ...

یک روز از روی شیطنت و کنجکاوی خواستم یک رنگ خوب درست کنم .

ولی وقتی خواستم قوطی رنگ ها رو از قفسه بالا بردارم به دلیل کوتاه بودن قد قوطی روی سر خودم ریخت و تمام هیکل خودم رنگی شد .

همون موقع پدر وارد شد و گفت رفتی رنگ بسازی یا خودتو رنگ کنی .مهدی حسن آبادی از کودکی تا به امروز در این حوزه فعالیت می کند و شغل پدران خود را ادامه می دهد.



در شماره بعدی میرک نیز با شماییم
معرفی یک شغل و یک کاسب قدیمی دیگر



دژچرمنه

(دژچرمنه) یکی از آثار قدیمی سمنان است که در ۳ کیلومتری غرب سمنان و در مجاورت بلوار حکیم الهی و در ضلع جنوبی این بلوار قرار دارد.
این اثر در تاریخ ۹ اردیبهشت ۱۳۸۲ با شماره ثبت ۸۶۲۱ به‌عنوان یکی از آثار ملی ایران به ثبت رسیده است
بر اساس کاوش‌های انجام شده در منطقه "چال خندق"، روشن شده که این منطقه یک پشته طبیعی است و از بیش از ۱۵ هزار سال پیش در این منطقه انسان‌ها زندگی می کردند.
مواد فرهنگی و سفال‌هایی از قرن سه و چهار هجری قمری، دوره سلجوقی، دوره تیموری و ایلخانی و دوره اسلامی نیز در این منطقه مشاهده شده است.



برج چهل دختران

برج چهل دختران مربوط به دوره سلجوقیان است و در سمنان، محله قدیمی کوشمغان، خیابان حکیم الهی واقع شده و این اثر در تاریخ ۳ بهمن ۱۳۷۹ با شمارهٔ ثبت ۳۰۳۵ به‌عنوان یکی از آثار ملی ایران به ثبت رسیده است.
بنای چهل دختر یا چهل دختران سمنان در خیابان حکیم الهی واقع در محلات ثلاث (کوشمغان، زاوغان و کدیور) و در محله کوشمغان واقع شده است. در وجه تسمیه این برج چنین آمده است که مردم سمنان معتقد هستند در زمان‌های بسیار گذشته، برج مذکور را چهل دختر که دست از تعلقات دنیوی کشیده و تارک دنیا شده بودند، با گل و خشت ساخته‌اند. به‌طور یقین تاریخ بنای برج یا آتشکده به زمان قبل از اسلام برمی گردد .

امامزاده سیداسد(ع)

امامزاده سیداسد(ع) از نوادگان امام سجاد (علیه السلام) می‌باشد. آستان امامزاده سیداسد (ع) در میان کوچه باغ‌های غربی سمنان که موسوم به سید می‌باشند؛ واقع شده است.
این اثر در تاریخ ۲۵ اسفند ۱۳۸۰ با شماره ثبت ۵۶۴۹ به عنوان یکی از آثار ملی ایران به ثبت رسیده است.



محله کوشمغان

محله کوشمغان در قسمت غربی شهر سمنان، به همراه محله‌های زاوغان و کدیور سه محله بسیار کهن و قدیمی شهر را تشکیل می‌دهند که به روایت افراد بومی «محلات ثلاث» یا منطقه محلات نامیده می‌شوند. با توجه به آثار موجود، محله‌های مذکور از محله‌های بسیار کهن سمنان محسوب می‌شوند. «کوشمغان» یکی از محلات قدیمی و در جنوب غربی شهر سمنان است که نام اصلی آن «کوشک مغان» بوده است. در گذشته بزرگان زرتشتی در این منطقه زندگی می کردند. قلعه‌ای باستانی به همین نام در این محله وجود دارد که صنیع الدوله در کتاب خود به وجود آتشکده‌ای در زیر آن نیز اشاره کرده است. احتمالا آتشکده آنان نیز در داخل قلعه بوده است به همین سبب این منطقه با نام کوشک مغان خوانده شده که بعدها به صورت کوشمغان تغییر یافته است.





نصب المان های مناسبتی دهه فجر در سطح شهر

سازنده :معاونت محیط زیست و خدمات شهری









رویکرد مدیریت ارتباطات

*اطلاع‌رسانی وانتشار اخبار از رویدادها و فعالیت‌های شهرداری مرکزی،مناطق ها و سازمان ها به مخاطبان و همشهریان
*همکاری با رسانه‌ها و سایت‌های خبری برای انتشار اخبار انتشار اخبار
*ارتباط با خبر گزاریهای مختلف کشوری و استانی و نشریه های محلی و انعکاس خبر و رویدادهای مربوط به شهرداری
*بررسی و برنامه‌ریزی برای ایجاد ارتباط دوطرفه بین مدیران و کارمندان سازمان
*ارسال ماهنامه میرک به ۲۰۰ استان و شهرستان های مراکز استان
*تشکیل آرشیو عکس، فیلم، بنر
*ارسال آگهی های مزایده و مناقصه به مطبوعات و پیگیری فاکتورها
*جمع آوری گزارش عملکرد واحدهای مختلف شهرداری به صورت ماهانه
*درج اخبار شهرداری به صورت روزانه در سایت شهرداری
*نریشن نویسی، سناریو نویسی، پلاتو نویسی و تنظیم و تدوین خبر
*گزارش رادیو در برنامه های مختلف از مدیران شهرداری
*هماهنگی با سازمان های مردم نهاد و تشکیل جلسات مختلف
*عکس برداری و تصویر برداری از کلیه مراسم های اجرا شده در سطح شهر
طراحی پوسترهای مناسبتی شهرداری مرکز

گزارش عملکرد استودیو رسانه شهر



تولید پادکست مناسبتی	۵ برنامه
تولید پادکست فرهنگی. و معرفی کتاب	۳ برنامه
تولید پادکست زندگی سالم	۳ برنامه
تولید برنامه آموزشی به سفارش فرماندهی انتظامی	۲ برنامه
تولید برنامه فرهنگ آپارتمان نشینی	۳برنامه
مستندسازی پروژه های دهه فجر	۵ برنامه
دعوت از اساتیدموسیقی ارکسترسمفونی شهر سمنان جهت تولید ویژه برنامه های ماه مبارک رمضان و عیدنوروز	

طراحی و تنظیم ماهنامه "میرک"شهرداری سمنان

پانزدهمین شماره ماهنامه "میرک"



عملکرد نموداری بهمن ماه ۱۴۰۳

پوشش خبری بازدیدها	۹۲
انعکاس پیام های مناسبتی شهردار	۱۵
ویدیو های بارگزاری شده داخل کانال خبری شهری	۵۳
اخبار کار شده در کانال خبری شهری	۴۰۲
اخبار تصویری در کانال خبری شهری	۷۳
برنامه های آموزش شهروندی	۸ برنامه
پادکست فرهنگی	۳ برنامه
پادکست مناسبتی	۵ برنامه
پادکست زندگی سالم	۳ برنامه
تولید برنامه آموزشی	۲ برنامه
مستند سازی پروژه های دهه فجر	۵ برنامه
تولید برنامه فرهنگ آپارتمان نشینی	۳ برنامه
ارسال ماهنامه میرک	۲۰۰
طراحی پوستر	۸۵
اطلاع رسانی	۳۹

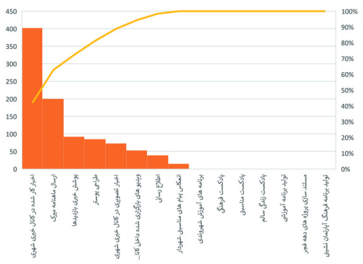

همکاری رسانه ها ومطبوعات

گزارش اختصاصی پایتخت بین المللی جاده ابریشم سمنان
سمنان؛ پلی به سوی صلح و همکاری های بین المللی در مسیر جهانی راه ابریشم(روزنامه سراسری تجارت)
۴۰ پروژه شهری و عمرانی شهرداری سمنان با اعتبار ۲۴۸ میلیارد تومان، همزمان با سالگرد چهل و ششمین فجر انقلاب اسلامی افتتاح خواهد شد (روزنامه استانی بیان مردم)، (روزنامه استانی پیام)
شهردار سمنان: ۴۰ پروژه عمرانی شهرداری سمنان در دهه فجر افتتاح می‌شود (خبرگزاری جام جم آنلاین)، خبرگزاری شهر و شهروندی کشور_ایمنا، خبرگزاری بازار
ابتکار مرکز بین المللی جاده ابریشم سمنان در رونمایی تمبر "سمنان پایتخت جاده ابریشم ایران" (روزنامه استانی بیان مردم)، (روزنامه استانی پیام)



نشست هم اندیشی هیئت تحریریه نشریه میرک

به گزارش مدیریت ارتباطات، تشریفات و امور بین الملل شهرداری سمنان، نشست هم اندیشی هیئت تحریریه نشریه میرک به ریاست هادی شهرو مدیر ارتباطات، تشریفات و امور بین الملل شهرداری سمنان و اعضای هیات تحریریه برگزار شد و در خصوص نوآوری در بخش های مختلف این نشریه، بین حاضرین بحث و تبادل نظر صورت گرفت.

طراحی پوسترهای مناسبتی شهرداری مرکز









میرک
شهرداری سمنان
ماهنامه -شانزدهمین شماره
بهمن ۱۴۰۳

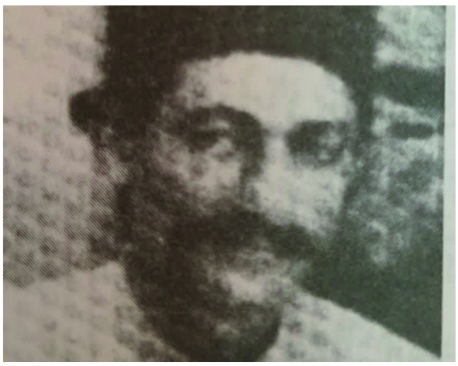

حسین مشتاق سمنانی(مشتاق)

حسین مشتاق سمنانی (مشتاق) حدود سال ۱۲۳۳ خورشیدی در سمنان به دنیا آمد و در سال ۱۲۸۶ در گذشت. تاریخ قمری عنوان شده برای دوران زندکی وی در کتاب تذکره شعرای سمنان نصرت الله نوح (۱۲۷۱ تا ۱۳۲۶ ق) قید شده است.

مشتاق سمنانی شاعر، خطاط و منشی دار الحکومه سمنان در سال ۱۲۷۱ هجری قمری در سمنان دیده بجهان گشود نامش حسین بود و مشتاق» تخلص میکرد.

مشتاق از شعرای قدرتمند این منطقه بود و زندگی کودکی او در فقر و رنج سپری شد در جوانی «نی» تنها مونس او بود و روزگاری نیز به تره بار فروشی و علافی گذراند ولی استعداد و ذوق فطری او راهش را در دستگاههای حکومتی باز کرد و باز کرد و چون خط زیبائی هم داشت مورد توجه شاهزادگان قاجار قرار گرفت و بعنوان منشی حکومتی بکار پرداخت مشتاق در شعر طنز نیز ید طولایی داشت که نمونه آنرا در این کتاب خواهید خواند.

در شعر جدی نیز مردی آگاه و روشن بین بود و فقر و اختلافات طبقاتی که اکثریت مردم را رنج میداد هرگز از نظر او دور نمی ماند. شعر مشتاق سمنانی از نظر قالب و فرم با شعر اساتید کهن پهلو می زند و شیوه بیان حماسه وار او به سبک خراسانی نزدیک است. شعر جدی مشتاق چاشنی شیرینی از طنز دارد و از این لحاظ شاید تحت تأثیر شاعر همعصر خود یغمای جندقی است با اندکی گذشت میتوان مشتاق را در صفوف نخستین آخرین رده از شعرای دوره بازگشت قرار داد.

مشتاق علاقه ای به تدوین دیوان خود نداشت ولی تمام اشعارش را با خط خوش خویش نوشته است این اشعار در اختیار فرزندش بود و سپس بوسیله فرزندش در اختیار آقای عبدالرفیع حقیقت (رفیع) فرار گرفت تا چاپ شود.

مشتاق را میتوان پس از شیخ علاء الدوله معروف ترین شاعر سمنان بشمار آورد، زیرا با اینکه بیش از هشتاد سال از درگذشت او می گذرد اشعار او را مردم زادگاهش قبل از اینکه بچاپ رسیده باشد سینه به سینه حفظ کرده اند و می خوانند.

مشتاق در سال ۱۳۲۶ هجری قمری در زادگاه خود سمنان چشم از جهان فرو بست.



پروفسوراعوانی

غلامرضا اعوانی

(زادهٔ ۵ اسفند ۱۳۲۱ در سمنان) پژوهشگر، مترجم و استاد سابق گروه فلسفهٔ دانشگاه شهید بهشتی است. او چهرهٔ ماندگار سال ۱۳۸۲، عضو پیوستهٔ فرهنگستان علوم، رئیس انجمن حکمت و فلسفهٔ ایران، رئیس سابق مؤسسهٔ پژوهشی حکمت و فلسفهٔ ایران و برگزیده جایزه علمی علامه طباطبایی بنیاد ملی نخبگان در سال ۱۳۹۰ است. شهین اعوانی، پژوهشگر فلسفه، خواهر اوست. او به زبان‌های عربی، انگلیسی، فرانسوی، آلمانی، یونانی باستان، سمنانی و لاتین مسلط است.

غلامرضا اعوانی در سال ۱۳۴۵ از دانشگاه بیروت لیسانس فلسفه گرفت. فوق لیسانس فلسفه را در سال ۱۳۴۷ از دانشگاه تهران دریافت کرد. در سال ۱۳۵۵ از دانشگاه تهران با رسالهٔ «عقل و نفس در فلسفهٔ پلوتینوس و شرح آن در فلسفهٔ اسلامی (حکمت اشراق)» زیر نظر سید حسین نصر درجه دکتری فلسفه گرفت. از سال ۱۳۴۷ عضو هیئت علمی دانشگاه شهید بهشتی (دانشگاه ملی سابق) بوده است. او در شرح زندگی خود می گوید:

من پنجم اسفند ماه ۱۳۲۱ هـ ش در شهرستان سمنان به دنیا آمدم و تحصیلات ابتدایی و متوسطه را در همانجا، به پایان رساندم. در دوران دبیرستان، شاگرد اول بودم و همزمان از حضور علمایی که در محافل علمی شهرستان سمنان بودند، بهره می‌بردم. پس از دریافت مدرک دیپلم متوسطه، با استفاده از بورس تحصیلی، به دانشگاه بیروت رفتم و با مدرک لیسانس فلسفه از آنجا فارغ التحصیل شدم. پس از آن به ایران آمدم و مقاطع فوق لیسانس و دکترا را در رشته فلسفه اسلامی در دانشکده ادبیات دانشگاه تهران گذراندم همچنین در انجمن فلسفه ایران که هم‌اکنون مؤسسه پژوهشی حکمت و فلسفه ایران نام دارد، در محضر پروفسور ایزوتسو و پروفسور هانری کربن شاگردی کردم و تاکنون حدود ۹ اثر، تألیف، ترجمه و تصحیح نموده‌ام.

اعوانی تا اوایل مرداد سال نود رئیس مؤسسه پژوهشی حکمت و فلسفه ایران بود، پس از او عبدالحسین خسروپناه این مسئولیت را برعهده گرفت. او همچنین عضو هیئت رئیسه فدراسیون بین‌المللی انجمن‌های فلسفه جهان و نیز نخستین رئیس انجمن بین‌المللی فلسفه اسلامی است.

برخی از آثار پروفسوراعوانی:

تاریخ فلسفه: از دکارت تا لایب نیتس، فردریک چارلز کاپلستون، غلامرضا اعوانی (مترجم)، اسماعیل سعادت (ویراستار)، ناشر: سروش، علمی و فرهنگی

رمز وارستگی: زندگی‌نامه و شرح حال مرحوم حجت‌الاسلام حاج ملاغلامحسین هراتی رحمت الله علیه، غلامرضا اعوانی (مقدمه)، محمدحسن هراتی (گردآورنده)، ناشر: به تدبیر

چهره‌های ماندگار، دکتر غلامرضا اعوانی، غلامرضا اعوانی، محمود اسعدی (مترجم)، محمدجواد اسماعیلی (مترجم)، ناشر: زمان – ۱۳۸۲

مجموعه مقالات مولانا پژوهی (دفتر اول): عرفان مولانا، غلامرضا اعوانی (زیرنظر)، ناشر: مؤسسه پژوهشی حکمت و فلسفه ایران

لغت موران به پیوست چند اثر پراکنده، یحیی بن حبش سهروردی، ویلفرد مادلونگ (زیرنظر)، سیدمحمود یوسف ثانی (زیرنظر)، زابینه اشمیتکه (زیرنظر)، نصرالله پورجوادی (مصحح)، غلامرضا اعوانی (زیرنظر)، رضا پورجوادی (زیرنظر)، شهین اعوانی (زیرنظر)، ناشر: مؤسسه پژوهشی حکمت و فلسفه ایران، مؤسسه مطالعات اسلامی دانشگاه آزاد برلین

کشف المعاقد فی شرح قواعد العقائد: چاپ عکسی از روی نسخه خطی کتابخانه دولتی برلین (آلمان) به ضمیمه بخشی از کتاب الملخص فخر رازی به خط تاج رازی، محمودبن علی حمصی رازی، ویلفرد مادلونگ (زیرنظر)، سیدمحمود یوسف ثانی (زیرنظر)، زابینه اشمیتکه (زیرنظر)، نصرالله پورجوادی (زیرنظر)، غلامرضا اعوانی (زیرنظر)، رضا پورجوادی (زیرنظر)، شهین اعوانی (زیرنظر)، ناشر: مؤسسه پژوهشی حکمت و فلسفه ایران، مؤسسه مطالعات اسلامی دانشگاه آزاد برلین

مولانا و دین، غلامرضا اعوانی (زیرنظر)، ناشر: مؤسسه پژوهشی حکمت و فلسفه ایران

مولانا و جهان معاصر، غلامرضا اعوانی (زیرنظر)، ناشر: مؤسسه پژوهشی حکمت و فلسفه ایران

و...

میرک
شهرداری سمنان

مدیرمسئول : دکترحسین موسوی
سردبیر: هادی شهرو
ویراستار : آتنا نائینی نژاد
طراح و صفحه آرا : الهام جعفری
طراحی بخش صوتی و دیجیتال : فرشادصالحیان
تهیه و تنظیم خبر: بهروز بهشتی
عکس : عباس علیزاده،فرشادسالار
نشانی : میدان سعدی،خیابان سعدی،ساختمان مرکزی
شماره تماس:۰۲۳۳۳۲۹۱۰۲

www.semnan.ir
aparat.com/semnan
shahrdari.semnan
shahr_sem
shahr_sem

تپه های باستانی میرک سمنان

نام نشریه برگرفته از تپه‌های باستانی میرک سمنان می باشد.به گفته باستان شناسان مطرح دنیا بزرگترین محوطه‌ی روباز پارینه سنگی ایران با قدمت ۶۳ هزار ساله در منطقه ی میرک واقع در ۱۰ کیلومتری در جنوب شرقی شهر سمنان واقع شده است. در این محوطه تا کنون ده‌ها هزار قطعه دست سازهای سنگی دوران پارینه سنگی شامل تراشه‌ها، تراشنده‌ها، ابزار شکار، سرنیزه و ... کشف شده است. بر اساس مطالعات اولیه به نظر می‌رسد درآن دوران، این منطقه کویری نبوده و ساکنان آن در حاشیه دریاچه ای که به مرور زمان و تغییرات اقلیمی خشک شده زندگی می کردند.